滿洲報

（第三種郵便物認可大正十一年七月廿四日） 發行人 西片朝三 印刷人 金念曾

（本報價目） 每份現大洋五分 每月現大洋一圓一角 三個月現大洋三圓二角 六個月現大洋六圓二角 全年現大洋十二圓 郵費先惠郵票不收

（廣告刊資） 一行十二字起碼一日 每行現大洋一圓 特別及長期者另議

大連市山縣通一四二番地 發行所 中日合辦 滿洲報社

電話 編輯部（長）七五一三番 經理部 四〇三四番 社長室 二八一四番

振替貯金口座（大連）七七二三番

THE MAN CHOU PAO SHA 142 Yamagatadori, Dairen, Manchuria, China.

昭和四年十一月二十七日

海拉爾形式究竟如何乎（奉陽電話）

電報不通傳俄軍亦尚未到 西去客車廿五通至博克圖

俄機念四晚襲海拉爾

海拉爾無線電赤軍飛機四架廿四日晚又來海拉爾投擲炸彈

胡軍長在哈克圖指揮

哈爾濱無線電哈爾濱西去客車廿五通至博克圖胡毓坤仍在哈克圖指揮軍事

黑萬組敢死隊就緒

齊々哈爾無線電萬福麟編組之敢死隊業已就緒

海拉爾難到哈已六千人

哈爾濱無線電海拉爾難民廿四日到哈二千廿五日又到哈四千皆由商會收容

海拉爾情況尚不明

又電海拉爾電報廿五日晨起不通海拉爾當地情況不明

海拉爾情形又一訊

據布哈得報告廿四日海拉爾後方發現赤軍繼給有俄機擲彈並開始砲擊我方總退回興安嶺其後至廿五日赤軍又緩其攻擊之手又由哈得東鐵從業員之一部組織決死隊向海拉爾後方前往視察據其報告鐵路沿線僅至海拉爾之一驛尚能開駛列車一方海拉爾自我軍放棄後俄軍尚未到竟陷於無政府狀態云（廿六日哈爾濱專電）

日警部謂梁忠甲戰死

爲向海拉爾傳達齊々哈爾日本領事對日僑所發撤退之命令廿三日被派前往該地之弓野警部因布哈得以西交通杜絕在該地進退維谷據其報告廿三日有十二架飛機襲擊海拉爾投下炸彈八十個炸破海拉爾鐵橋第一軍長胡毓坤廿四日朝到布哈得興安嶺以西中國軍隊已在總退却中日僑百二十名全部殘留海拉爾敗兵在市內似有掠奪之形跡日僑安否尚不明又據布哈得消息二十二日滿洲里方面中俄激戰時第五軍七旅長梁忠甲竟戰死中國軍隊約千五百名被俘並被虜獲機關槍數百小槍一萬俄軍遂佔領興安嶺以西後暫或停止西部線之軍事行動云（二十六日哈爾濱專電）

請考慮蘇俄破壞非戰約

王正廷對簽約各國發宣言

王正廷廿五日與蔣介石協議之結果對於暴俄之積極行動於午後四時向非戰公約簽印國之日英美法荷諸國發出宣言書大要如左

蘇俄對我國之暴狀最近益甚侵入中國領土內佔領滿洲里扎蘭諾爾等之要地殺戮人民數千名外更虐殺僑俄華人又截斷歐亞交通破壞非戰公約以從促成遠東戰爭之導火線中國政府特以非戰公約簽印國之資格向各友邦宣言非戰公約之明文竟依蘇俄之破壞歸於烏有國際平和之保障遂類於危殆謹求各友邦深甚之考慮云云（廿六日上海專電）

馮軍退隴海漢水 中央迭占要地

但西北軍係有計畫的退却 孫良誠並未投降正退潼關

蔣介石之退河南後蔣馮戰局殆處於休戰狀態隴海線方面之西北軍撤退洛陽後繼續向潼關行其計畫的退却中央軍之先鋒部隊念三日又進至澠池之消息一方漢水方面之西北軍亦不戰向紫荊關方面退却中又第九師顧祝同軍沿漢水北岸第十六師金漢鼎軍及第十一師陳誠軍向蚌縣獨山方面前進中第九師廿二日已克復老河口第六師亦取得穀城第十一師廿三日由南漳開始前進云要之西北軍於隴海漢水兩方面均行總退却者似爲事實此係馮軍計畫的後退之常套手段並未如政府側宣傳而受大損害又一時宣傳之孫良誠被買收說全係虛傳孫氏已帶軍向潼關撤退中云

晉軍側面出動

西北軍惟有退陝西矣

據劉鎮華報告閻令晉軍由運城出動以衝西北軍側面故西北軍必深入陝西矣（廿六日北平專電）

西北軍布妥防線 仍欲最後一戰

主力衝突不出旬日

中央西北兩軍各努力其宣傳戰故消息紛々莫衷一是茲據確訊退却鄭州之西北軍以函谷關爲第一線潼關爲第二線布背水之陣策戰擬擊破中央軍之主力故主力之衝突當不出旬日云（廿六日漢口專電）

蔣介石招譚何朱各要人 會議對粵達四小時之久

何應欽已偕其夫人赴上海 南京所探之張發奎兵力

蔣介石廿五日朝回京後即在自宅招胡漢民譚延闓何應欽朱培德古應芬等開緊急軍事會議顧當汪精衛正在香港迫張發奎軍佔領廣州即欲出而組織廣東新政府故此際蔣介石對粵方策極堪重視其會議竟達四小時以上結果派何應欽率第三師第八師向粵出發救援依形勢如何蔣決親赴廣東何應欽即日午後已偕同夫人赴滬又據南京政府所接關於戰局之消息謂張發奎本人有軍隊三旅飛行機一架現在平樂其主力軍隊在湘境永明擬入廣東省內云（廿六日南京專電）

何應欽抵滬

何應欽奉蔣命念五日晚偕夫人抵滬即將乘近日輪船赴粵云（二十六日上海專電）

蔣赴粵督戰期

蔣介石爲應傳兩廣戰爭已派何應欽赴粵同時又派第卅八師及第一師由海路前往增援將本人下月初赴粵督戰云（二十六日上海專電）

廣東聲明討桂

粵飛機攻擊梧州

廣東政府廿五日發出聲明對桂軍按逆軍討之並令飛機飛向梧州開始攻擊並發出警告市民於廿四小時以內退去當地兵工廠急於製造大型炸彈（廿六日廣州專電）

粵縮戰線待援

急討中央來援之粵軍決縮小戰線以防張發奎軍侵入廣州市內表面平穩但謠言盛行市民不安（廿六日香港專電）

論說

杜塞毒物來源（知非）

鴉片毒品、在亡清末葉、即有虛應故事之例禁、詳細調查、賣者自賣、吸者自吸、所謂禁者、不過禁平民、不禁在官、禁自種、不禁外來、而已、查自弛禁以還、經外國運來之鴉片煙土、相繼不絕、即以此項消耗品、換取中國之金錢、約略計之、每歲一宗工業、取不盡而用不竭、慨乎以有用之金錢、購買斯物、如同擲諸虛牝、曾不顧惜、豈果運會使然、抑人事之不臧耶、夫人民之私利也、如水銀瀉地、無孔不入、使果有利可圖、雖歷艱難危險亦所不惜、行險僥倖、自勞瞽視之、一若盲人瞎馬、夜臨深池時爲擔限越之憂、而不知利欲黯人、覺視國家之刑章、等於虛設、苟而不落法網、便獲一枉大財、不幸而身陷囹圄罰辦、一聽其自然、年來禁而復弛、々而復禁、私販私吸之人、傷錢財、復受刑法、之處僚、而仍未戒除、皆因嗜好者、有款即可覓得、居奇者一本克獲萬利耳、必欲掃除淨盡、非從根本上設法不可也、根本維何、即所謂來原是、中國數年來、名爲肅清鴉片、而暗中輸入、不爲官方所知者、更不知凡幾、恒有名登仕版、不惜以上等資格、甘冒國家之不韙、而與販夫爭私利、斯誰明知故犯、其罪當加人一等、乃偕大案犯、置之於平民人等、必至身爲因犯、而家蕩產傾不足、何該輩犯罪之初、不異乎民人等、迨事過境遷、不知不覺、逍遙法外、犯同等之罪名、辦法判若天淵、無怪人民嘖有煩言矣、萬國戒煙會、如知此種弊端、防其蔓延、不如杜其來原、使富有金錢者、無處可以購求、如此不戒而自斷絕矣

赤俄大舉犯邊

新疆亦電政府告急 滿札陷後海拉爾已吃緊

南京特訊、俄事急、俄方擬大舉犯邊、新疆長官金樹仁電外部報告邊防吃緊、又張學良養（二十二日）電外部、報告俄軍此次進攻、扎蘭諾爾之交通、被破壞十餘里、並將票車旅客、一律殺戮、（十九日）扎蘭諾爾完全被俄佔領、滿洲里軍隊、因後方聯絡斷絕、不能久支於號（二十日）始撤退、亦被俄軍佔領、赤軍殘暴凶惡、不忍聽聞、該二處生命財產之損失、更難數計、又上月有二十六日、伊犁河卡倫、亦被赤俄軍隊襲擊焚掠一空、人民屠殺殆盡、張卡官失蹤、伊查伊卡爲奇乾下游重鎮、伊卡陷落、奇乾愈孤、漠河遠在邊陲、派兵實難辦到、張已電令各卡官保護商民、設法退至綏江、以就食糧、並電漠河縣長、暫予接濟難民

又周龍光二十三日電張學良謂中央對拒俄已擬有援助方法、只要俄兵不侵入、可以無慮、又軍政部派定軍醫二人赴東北察看戰地醫務、電張學良請保護

又據外部接電稱稜飛機場高射砲、被俄機炸毀、熱河十九旅孫級三部、由落海路到吉、候軍轉運前方西路軍事、張學良令胡毓坤負全責、新定防線三道、一、海拉爾、二、興安嶺、三、博克圖、客車仍僅通海拉爾

青島日工廠 又延期開業

當地日人經營之工廠原擬廿六日一齊開業嗣因警備軍隊一團未到華方希望延期一日開業故開場當在廿七日各工廠已告示其旨矣（廿六日青島專電）

鄂北戰局進展

劉峙謂佔領老河口穀城 楊徐奉命限期克復潼關

南京特訊、劉峙致古應芬電云、頃據蔣軍長鼎文電話報告、本日敵主部在穀城南方及老河口東方高地、佔領陣地、掩護其主力之退却、經我軍猛烈攻取、激戰數小時將其擊破、午後四時我第九師佔領老河口、第六師佔領穀城、斃敵甚多、俘虜無算、敵人復向鄖陽房縣方面潰退等語、當令該軍即派第九師一部份、向三官殿、第六師一部、向石花街、星夜跟蹤追擊、又我軍向南漳追擊之第十師獨立第四旅及范師王團、約二十二日可佔南漳轉聞時、劉峙養（二十二日）戌印、又訊、范石生部馬（廿一日）全部抵襄陽、聽候調遣、右翼軍節節勝利、正與南陽調來部隊會攻荊紫關、楊虎城部正進攻淅川、楊杰徐源泉、均在洛陽、奉命督攻潼關、唐生智亦將由洛回鄭調度軍事、武軍平漾（二十三日）赴宜昌、焦文典奉命令、劉南召阮部、蔣限期克復潼關、徐源泉任前敵司令、刻在急進中

平訊、第五路總指揮唐生智及總部漢口行營、昨均有電到平、報告豫西鄂北軍情原文分誌如左（上略）綜合今日所得情報如下（甲）楊總指揮前日洛陽電稱（一）王徐楊各師長、均在洛陽會晤、其部完全抵洛、據云宋孫本欲在洛固守、因追擊神速、敵不及佈防即退去（二）退却時官兵各不相顧、形極狼狽、並在西宮焚燒子五六小時之久、故俘虜甚多（三）敵方傷兵約五六千人、均留洛陽等語（乙）據飛機報告（一）我軍大部隊均到洛陽進駐城內及西宮（二）我追擊隊已到新安（三）敵軍大部均自澠池觀音堂退去等語（丙）襄樊方面情況如下（一）張維璽田金凱兩部、已向我陣地進攻、均被擊退（二）荊紫關內部、淅川方面爲劉汝明部有向鎮庖進犯之勢、南陽楊軍已準備出擊中、頃接孝義電話云、敵退却時、受王振之擾亂、損失極大、並獲敵鐵甲車兩列及軍用品極多、等語、特聞、唐生智叩養、（二十二日）

洛陽特訊、何成濬漾（二十三日）晨偕劉志陸、徐承熙等到洛陽、徐源泉、王金鈺到站迎接、唐生智楊杰亦到徐源泉報告騎兵已追近鐵門西北軍孫良誠、龐炳勳、兩部所餘無幾、統計截獲西北軍槍械在二萬以上、本師傷亡約二千人、王金鈺報告該師皓（十九日）晚入城時、梁冠英、程心明、確在內、後越城逃走、除俘虜二萬餘外獲槍二萬支、敵人先時曾自燒子彈五萬餘發、騎兵旅上官旅已過鐵門、何成濬對徐源泉、王金鈺謂總司令原擬親來洛陽勞軍、因漢口方面有要事待決、於昨早回漢、特派余代表慰問、此次作戰二兄不避艱險、隨著此偉績、總座及中央諸公無不敬佩、仍盼努力前進、徐源泉王金鈺均呈請痛代到底、旋中央部慰勞代表在福音堂開會、所有該全師在洛之營長均出席、劉紀文等均有長篇演說十二時散會

任應岐返海州 將入豫作戰

過徐州時談話

南京特訊、徐州二十二日電、任應岐由鄭過徐返海州、據談、孫驪投誠是實、先撤隴海正面軍、宋哲元密集重兵於洛陽東南、距爲我徐王兩師抄出自由縣、斷絕西北軍歸路、遂大潰、宋等牽制孫良誠部一齊潰退、精華損失殆盡、刻徐王兩師先頭部隊至新安西北軍暫扼澠池、大部向陝州撤退、將以觀音堂爲第二防禦線、作最後掙扎予部多豫籍、奉令作討逆深追豁道、予返海州佈署後、日內親赴許州、率隊猛進云又洛河橋已修復、二十二日起、鄭州客車開至洛陽

陳濟棠通電討伐 張發奎等叛軍

中央派五個師往援

上海特訊、陳濟棠、陳銘樞、譚道源、毛炳文、陳繼承、張惠長、陳策、陳慶雲、余漢謀、香翰屏、蔣光鼐、蔡廷鍇、李揚敬等馬（二十一）日通電云、張發奎狼子野心好亂樂禍、李宗仁、黃紹雄倖逃顯戮、蹂躪重來、舉戈內犯、蹂躪邊疆、此登數數反叛黨國、焚刧百粵人民者刦灰宛在、胞血猶腥、方謀圓斷、思食其肉、濟棠受命專征、躬擐甲胄、爲擁護統一、完成革命、謀兩粵安寧而戰、奉黨國威靈、人民義憤、滅此流寇等語

香港特訊、北路最前線在連江口、最後線在小坪、行營設新街、長江號六時未到、傳失蹤、二十三四日尚有兩架續來、此五架係首批、楊官宇談稱、中央派機二十至三十架來、第二批日內由張惠長偕來

漢口特訊、蔣派劉文島（二十三日）晨赴長沙視察、（二十二日）未刻、張治中語記者、張發奎部擾粵事件、西北軍既整個崩潰、當更不成問題、況中央已增派第三師陳繼承部、第八師毛炳文部、及第五師譚道源部、第十師朱紹良部、並許克祥等五個師前往剿辦、又蔣因奉赴廣東、已命備船十一隻、日前自京向漢口方面輸送之第三師之一部、忽自途中折回、又訊粵覺悟社記者巳釋北江時發生炸路事、郭塘站長報告、養（二十二日）晨該處鐵橋被匪炸壞、已修復、樂同站起出地雷、漢口飛粵五機、養（二十二日）下午四時抵粵、將駐港潭、陳濟棠委劉和鼎爲潮梅警備司令、余漢謀師全部由清遠調港潭、又據廣州（二十一日）電陳濟棠爲增厚討張兵力、特電入桂粵軍悉數班師、香翰屏蔡廷鍇兩部已離梧東下、龍雲由滇運械回滇、外部電粵交涉員照會英法兩國領事發准單、據外人方面接香港二十二日電、桂軍係二十二號晚進至梧州、廣西省政府現由呂煥炎黃紹雄主持、廣州省政府對桂軍尚無直接表示云

北平通訊、外交部對於駐平各外使、發出封鎖廣州西江照會、係二十二日到平、此項照會僅致有軍艦駐在粵江之各國使館如日本英國美國皆有照會其他各國則未接到

蔣介石總司令已 奏凱過漢回京

陳紹寬率軍艦隨行

漢口特訊、蔣碼（二十二）日晨離鄭漾（二十三）日晨七時半到漢、周佛海邵力子等同行、寓楊森花園、午後一時到武漢分校訓話、旋同錢大鈞登楚望台視察、約四時過漢、五時乘永綏艦返京、楚有護送、陳紹寬同行、又蔣回漢前、電前方各軍隊、悉聽唐生智指揮、並聞豫省善後亦責成唐辦理、又訊、邵力子、周佛海、熊式輝、曹浩森、鮑文樾、何競武、楊永泰、及行營由前方返漢職員、漾（二十三日）晚九時、分乘楚同、江順、江新等艦返京、漢長票車漾（二十三）日停開、熊式輝奉命轉令五師停止來漢、蔣委葉開鑫爲五十二師師長

漢口特訊、蔣專車馬（二十一日）晨一時由許昌往開封四時二十分過鄭、九時半到汴車站、豫省府主席韓復渠及省黨部省政府各委、汴各學校各民衆團體暨軍警各界均在站歡迎、蔣下車先至汴行營、面論何總監即時結束行營事務、十一時赴市民會場民衆歡迎會、韓復渠主席致歡迎辭畢、蔣演說、謂中國須實行編遣、方可提高國際地位、馮玉祥嘴說愛國愛民、但所作爲乃害國害民、他要求中央給西北軍軍費八十萬、麵粉十萬包、軍衣十萬套、中央完全允許、不料他領到以後、就在西北造反擾害西北民衆、現洛陽已下西北民衆、認清革命目標、誰拖封建思想、誰就應該打倒云云、十二時往豫省府、飭韓復渠徹底清鄉、以安生民、下午二時半離汴返許、七時五分過鄭、唐生智登車晉謁蔣命唐即晚赴洛陽視察收編殘軍、養（廿二日）晨二時四十分抵許、電令何成濬計畫軍事後及收編投誠軍辦法、十時半離許返漢、同行者有熊式輝、劉文島、邵力子、周佛海及總部各處職員長城號鐵甲車軋道、衛隊車在前、次爲臥車及蔣專車、除養（二十二日）下午一時在郾城三時五十分在駐馬店稍停八時半過信陽站與夏斗寅會晤外、沿途並未停留、漾（二十三日）晨抵漢張治中陳紹寬市府秘書長會集熙交涉員李芳、湘鄂護路司令葉開鑫婦女慰勞會代表陸續砌汪華貞中軍校宣傳隊各機關代表等、均於七時鵠候大智門車站、七時五十分專車抵站時、歡迎者高呼歡迎口號旋總司令與各界代表握手、即乘鐵甲汽車偕張治中等赴楊森公館休息

謝米諾夫 曾一度來津

天津特訊、數日前白黨首領謝米諾夫到津、由奉來津時道經大連、小作勾留、頗引人注意、據外人方面宣傳、謝氏此次來津、或與某派人物有所接洽云云、然事實恐亦未必如此、又傳謝米諾夫關於內蒙古、策劃數條、其日本顧問某氏、十一月十七日離大連去哈爾濱、往晤謝氏舊部、其舊部中有數人現亦在津、聞駐哈爾濱某通信社記者、關於此種風傳、及謝氏之活動、當面見日本總領事時、條詢其意見、日領答稱現在謝氏不論在中國在日本或在白俄方面、均已失其聲望、所謂謝氏將有新活動、實爲無稽之談云云

石友三部 剿匪經過

蚌埠特訊、第三路石友三部起部、奉命剿匪、該部胡元第二十四師駐防合肥之梁芳和團巧（十八日）將盤踞合肥壽州交界之股匪約五六百人圍剿、當斃匪百餘人、生擒數十名、奪獲步馬槍三千餘支、手槍十餘支、餘匪四散逃竄、又該部駐防宿縣之李本固團於巧（十八）皓（十九）兩日、將盤踞南莊城、陽陳塘、黃莊、百頭店、小時莊一帶股匪、約千餘人、擊散周老海等七八人、女匪首一名、閬甃匪七十餘名、活捉匪首就地正法、打落肉票百餘人皖省人民無不稱快

河北留學考試

第一試將發榜

北平訊、河北教育廳考送歐美留學生、第一試試券、經各考試委員分任披閱、截至昨日、均已披閱完竣、廳長沈尹默爲慎重起見、擬於昨日下午請省政府主席及秘書長主管科長等、監視啓封、惟因徐永昌等昨日下午正開農田水利委員會籌備會議、故迄至六時餘猶未舉行、據聞比次考試成績、以第二外國語爲最優、英文稍差、國文及三民主義亦均屬不劣、故第一試中、落選者甚少、一俟啓封後一二日內、即可發榜、第二試分科試驗、亦在於下星期內舉行云

領袖公使 將開始辦公

北平訊、領袖公使高福曼來平後、即準備接辦領袖使事、昨日（二十一日）曾派使館職員將丹使館西屋布置打掃、所有領袖公使辦事處今明日即將撤入、該處爲奴秘書一人、及漢文打字員一人、負文件保管之責、定下星期一即開始辦公、所謂辦公者、亦不過整理文件而已、並無特別事體也、自昨日以來、高使曾往拜會各公使、各使對高繼任領袖公使、均表示歡迎之意云

齊克鐵路工程局招標廣告

爲廣告事本局[illegible]各工程[illegible]三處地點開標[illegible]書投標規則等無論中標與否概不發還每標[illegible]現大洋壹百元未中標者如數發還中標者應交本工程全價百分之五之押款已中標而不願承做者該押款即行沒收期定於本年十二月三日午後二時在本局及遼寧大西邊門內成平里胡同齊克呼海兩路駐瀋材料轉運所黑龍江西門外東北第二交通中學內洮昂齊克駐江辦事處等三處由交會派員監視同時開標將三處結果比較後無論中標與否由局分別函知各開標地點轉知各商未中標者將押款發還已中標者來局批訂合同恐未週知特此廣告

工程名稱

一、泰安鎮機務段辦公室及倉庫工程 二、龍江泰安間工務段工程 三、龍江泰安間警察派出所工程 四、龍江泰安間貳等票房工程 五、龍江泰安間員司寓所工程 六、寧年泰安間道房工程 七、塔哈寧年富海三站灰坑工程 八、泰安齊齊哈爾機車上水管工程 九、龍江泰安鎮機務用土房工程 十、齊齊哈爾泰安間全線信號機工程 十一、泰安鎮機關車庫洋灰地工程 十二、工務第四段兩涵洞工程 十三、昂昂溪寧年間道房工程 十四、龍江機車庫洋灰地工程

齊克鐵路工程局招考站務員簡章

一、資格 有鐵路經驗二年以上學有根底者
二、額數 二十名
三、報名地點 洮南齊克鐵路局車務科
四、報名日期 十一月十五日起十二月五日止
五、試驗科目 國文、國有鐵路運輸章程、口試
六、試驗地點 洮南縣第十扶輪小學校
七、試驗日期 十二月十五日
八、月薪 按試驗成績規定自大洋三十五元至三十元
九、投考注意 報名時須先繳四寸像片及資歷證明書或委任狀

瀋海鐵路公司廣告

本公司電報掛號現在遼寧省城電報局登掛六四二四號此告

四洮鐵路規章彙覽出售

每部兩厚冊定價現大洋四元另加郵費伍角購者請函滙價款書明詳悉住址掛號寄至四平街四洮路局編譯課即將書郵寄空函定購者無効

蓋平大德元出兌聲明

本號於夏曆九月兌與術豊合理業通遼縣分號大德厚於六月兌與廣源永理業一切事務與舊東趙德餘堂完全脫離關係本號或分號如有圖章在外擔保等事概作無效特此登報聲明

股東黃縣趙德餘堂啓

北京分此 協泰昌廉價廣告

本號開設北京數十餘年專售各種皮貨物美價廉凡到敝號購買貨物無不稱贊今爲推廣銷路起見特設分號遼寧現時各貨到齊海龍貉皮狐狸水獺貉絨舍利紫羔灘羊各種皮襖旗袍斗蓬尺碼放大製法精良各樣皮帽京式女帽無不全換兼賣綢緞呢絨布疋各式男女新衣定價特別公道保管俱退如蒙惠顧便知本號內容

開設日本站青葉町三番地

願辦本報分社者鑒

逕啓者如有希望在本報未設分社之東北四省及山東省各縣而新設本報分社者希直接向本報函商必當照章速與准許也此佈

本報經理部啓

不孝男德本等罪孽深重不自殞滅禍延顯考喬府君錫三公諱汝恩痛於中華民國十八年陰歷十月廿五日巳時壽終正寢距生於前清光緒丙子年正月二十日子時享壽五十有四歲不德本等親視含殮即日遵禮成服承懸命擬於陰歷十月三十日修經（初一日）（十一月）發引安葬

倘蒙賜唁不勝銜感

〔通唁處大連西崗三義興 寓居處大連管內小平島村〕

叨在世誼友鄉 哀此訃

聞

孤子 德本 德文 泣血稽顙

齊衰期服孫 傳祥 泣稽首

期服 侄 德金 泣稽首

財 成 後

功服孫 傳志 文 泥 稽首

對美補助艦比率 絕對保有七成
日政府交全權訓令內容

日本政府豫定二十六日閣議附議正式決定出席倫敦海軍縮軍會議全權之訓令內容大體如左

根本方針

一、以帝國國防安固並促進世界和平及減輕國民負擔爲目的爲該訓令最要內容之範圍當努力達成此目的

二、欲縮小限制之軍備爲帝國政府年來之主張關於此點英美臨時協定保有之巡洋艦噸數失之過大故極力主張減低

三、對最大海軍國之美國保有補助艦七成比率爲帝國縮軍之根本方針蓋此種軍備爲攻難足守之軍備即所謂無脅威之軍備帝國主張絕對保有

四、潛水艦爲劣勢海軍國惟一之防禦武器反對該艦全廢

專門事項

一、主力艦軍艦排水量三萬五千噸與二萬五千噸備砲口經減低爲十四吋此爲條約規定之普通數自一千九百三十一年起建造工事依延長艦齡亦延長爲二十四年至二十六年

二、補助艦確保保七成比率

「甲」八吋砲巡洋艦對美大保有國絕對保有爲七成

「乙」各種補助艦全體對美國總括的保有爲七成

三、潛水艦爲劣勢海軍國惟一之防禦的武器故對於全廢論斷然反對就保有噸數要求自主的所有量爲八萬噸

四、備砲問題　六吋砲四門以內之武裝將水上艦輕置於限制之外但限速力爲未滿二十節

五、艦齡問題　三千噸以上十六年三千噸以下十二年潛水艦十二年

六、限制外艦艇爲未滿七百噸之艦艇一萬噸以下之航空母艦

七、根據地防備限制問題依華盛頓條約規則努力擴充限制防備區域

尚有關於以上各條之外專門事項交左近司海軍側委員云(二十六日東京專電)

關於某疑獄案 日民政黨希望 某閣僚自發辭職說

近日以來日本各方面頻傳檢察局傳喚某閣僚即將實現故在朝黨民政黨內各重要份子勃發議論謂若果實行傳喚某閣僚其結果必惹起重大不利之形勢不如此時由某閣僚自發的辭職改造內閣爲得策因是民政黨幹事長富田氏二十五日訪問濱口首相懇談一時間有餘其成行頗堪注目云(廿六日東京專電)

國際警政會議
我國代表汪大燧已抵巴黎 豫備提出十大議案

巴黎特訊、國際警政會議第五屆大會、定於本月二十三日在法京巴黎開會、會議期爲五天、參加者五十餘國、我國亦被邀列席、中央特令內政部警政專門委員會委員汪大燧出席、並令汪於會畢後、赴英法德與義比西美日等國考察警政現狀、以爲將來改革我國警政之狀況、已於上月十五日由滬乘須磨丸赴法、茲據外交界消息、汪氏於昨日(十九日)抵馬賽、駐法公使高魯以事先奉外部令、於該員到埠時妥爲照料、故於汪氏抵埠之際派使館秘書高維前往迎迓、旋即赴巴黎、汪氏即駐於使館、由高公使派使館隨員四人襄助汪氏整理議案、高公使已爲汪向大會報到、並設宴爲汪洗塵、中國僑民及學生並法警界當道均被邀、大會定於二十三日正式開幕、汪氏共向大會提出議案十項、又內政部委託汪氏代向大會提出議案五項、又報告一項、現均在整理中、明日可附大會、各國代表均完全抵法、巴黎市連日益形熱烈、至汪氏所提之十大議案、(一)整理指紋行政、因各國指紋用紙大小參差不一、應定一萬國統一之尺寸以求格外便利(二)每年應定一日爲警察紀念日(因警察與人民關係異常密切、應於一年中指定一日爲警察紀念日、使人民了解警察性質、及對社會方面之加倍宣傳)(三)應設婦女警察(警察工作、辛苦異常、不應由男子獨負此責、且婦女亦有相當才識、如以之充任警察、定能補男子之不足)、(四)考核警務工作成績標準(製定一標準法、以百分最多、並酌定扣分之標準與方法使各國實行)、(五)警察服務、應以八小時爲限、(我國警察除到庭對質及特殊事件不計外、每日即有九小時工作、辛苦太甚、應規定八小時爲全世界之標準)、(六)確定公文案件分類標準方法、(各國保存公文案件之方法各異、而確定種類亦復不同、應規定統一便利辦法)、(七)選擇偵探人才之標準、(偵探一職事繁任重、尤須有良好品行及才識方能收指臂之效、故人才之選擇不可不愼、並須劃定標準、以利進行)、(八)警察教育之系統、(各國警察教育系統向不一致、大都在各大學中設一警察專科、獨立專科學校即不多觀、而初級警察學校、亦復不多、或階級內容不能一致、應由各國劃一、確定系統、以利警察教育之推行)、(九)違警罰法之確定、(中國警察處分案件、有違警罰法之明文規定、最多不得過拘役十五天、罰金十五元、過此即須移送法院、各國採用此制)、(十)設立警察圖書館(警察學識深如淵海、世界各著名警察學者、大都祇能爲空頭著述、而無經驗、同時有經驗者又多不能著述、以後應組織警察圖書館並確定組織內容、與陳列圖書之標準、)又聞汪氏赴各國考察期限預備三個月、大約明年二月方能返國云(二十日)

浙江省移民尚待商辦法之 總苦經費困難

杭州通信、浙民政廳長朱家驊、因各縣災歉之治標方法、均經省府先後議決實行、根本救濟、尚乏計劃、經與建設廳長程振鈞、秘書長沈上遠等、數度磋商、根據中央議決之移民墾荒案、將各區災民移送東三省等處、實行墾殖、所需費用、由省款支給、實報實銷、並將先行辦理災民登記、以便支配、嗣因浙江賑務長已奉省府會議議決、恢復成立、一切災民救濟事宜、統由該會辦理、故其辦法未能確定、現在關於賑款支配、災民統計、工賑實施、端緒、該廳昨已通令七十五縣縣長、以浙省賑務會已經成立、以後凡關賑務及一切救濟事宜、均逕呈該會核辦理、對於原議移民救災問題、因本省被災、達五十餘縣、災民自願移墾者爲數必多、以每人二十元計、其所需款項當在數萬元、而省款異常不絀、勢非先行籌妥、且詳細辦法亦須規劃訂定不可、故已決定交賑務會妥議、仍以國務會議議移民墾荒案之理由爲原則、議定後、再行由廳秉承省府會議議決、分別呈會辦理、是則浙省移民救災、已爲切要之圖、特其實現尚須時日耳

安徽兵匪激戰 連長陣亡斃匪百餘

蚌埠通信、皖北六安縣土匪猖獗、已迭見報載、茲據六安訊、本月初匪逼縣城、由人民自衛團團長張季全、在龍穴椿樹崗等處隊伍剿、與匪接觸因匪勢浩大、自衛團兵力單薄、衆寡不敵、張團長竟被匪擄去、槍枝損失殆盡、嗣張之家屬與匪說合出洋五千元、將張贖回、各界大爲不滿、群起責難、張遂黑夜逃去、自衛團亦無形取銷、幸獨立旅陳耀漢部由霍山回六、城內稍定、詎匪自將强團擊潰後、益形披猖、日日揚言攻城、陳旅長遂星夜將全旅士兵、開拔東北東南馬家集蠶樹店等處兜剿、在太平集地方、與匪相遇、匪竟頑張抵抗、激戰一晝夜、斃匪多人、匪遂向金橋地方逃竄、軍隊遂跟踪追擊、在龍穴崗椿樹崗將匪攔住、而蠶店之剿匪軍、由左方夾擊、匪盤踞三十餘莊拚命頑抗、卒以軍隊迫擊砲太烈、匪勢不支、向合肥大潛山南潰散、計是役斃匪二百餘名、生擒五十二名、救出肉票百二十餘人、軍隊陣亡連長董自昌一員士兵七名惟匪首楊光義、王家仙、劉學江等、仍然漏網、是匪根猶未剷除、陳旅近奉中央、調往他處、於本月十四日率隊回城、民衆均扶老携幼、出郭歡迎、據旅部某副官談、該大股土匪、人數約有千餘人、不惟强悍、而且刁狡、尤以六安新起匪首李培厚、陳錫九曹老五等之部、爲最兇悍云云、旅部於十五日上午十一時、將擒獲匪之僞參謀吳壁臣(即吳拐孜)及任某陳某等八名、一律槍決、匪之旗幟用「護黨救國軍」五字、陳旅於十六日已整裝待發、將器械運至船上、該縣各界民衆、以西南匪在蘇家埠遭害、東南匪根未除、難一時擊潰、若軍隊開拔、必將死灰復燃、故各民衆除家家門首焚香外、並堵臥於四城門、不放軍隊開拔、陳旅長覩此情形、遂允再住幾日、電呈中央核示、各民衆始各起身云

法次謝瀛洲 報告視察經過

南京特訊、法次謝瀛洲、前奉令赴各省考察各地法院司法行政狀況、及監獄情形、頃電該部、謂氏經北方數省、由河南至鄂、贛、皖考察完畢、謝氏繼續蘇浙考察、日內回京、報告視察經過後、再經南方各省考察

美使離華前表示 歸還上海租界
須逐漸交中國掌管 外人對領判權注意於司法

上海特訊、馬克謨使(二十三日)中午赴聯太平宴會、席間由王正廷致辭介紹於衆賓、馬演說、略謂余當極其觀聽、研究撤廢領事裁判權問題、但茲事體大、中國政府之觀察點、似爲國家的、政治的、者外人之目光、則截然不同、外人最注意於司法方面、太平洋國交討論會各代表、咸認中國此舉正當有定理、深信滬租界最後必爲華人全權所管轄、惟其爭點厥爲時間問題、但必用精微工作及充分教育以致之、如倫敦議事會、經過三十年之工作、尚不克接收倫敦市政、可爲比證、本人認最智辦法、似宜使中國方面逐漸掌管而底於成、與宴者有余日章、寶信等諸人

吳思豫憲兵 決定水路返京 十七日已出發

青島通訊、憲兵司令吳思豫率憲兵兩團來魯、原爲接收濟青及膠路沿線防務、嗣後青島正式接收、中央委任馬福祥氏爲青島特別市長、馬氏因蒙藏事及他任務、未克來青就職、由中央委任吳氏代理、更值膠東時局不寧、故暫留憲兵駐守、以資鎮壓、迄今已數月之久、刻馬氏已於十一日正式就職、吳代市長業已交代清楚、靜候中央明令、再定行止、聞吳氏已於日前奉到中央電令、將所部憲兵一律調京、吳奉令後、當即在青召集司令部重要人員開一臨時會議、磋商開拔手續、又因移防問題、急須與山東主席陳調元一度接商、故於十六晨七時十分搭車赴濟、現膠路沿線所有憲兵駐防地段已由四十六師部隊接任防務、至於青市治安、已由馬市長商得中央同意、將由六十四師馬鴻逵部下抽選一團來青接替擔任防務、至於憲兵開拔、已決定由水路赴滬轉京、今日(十七日)下午一二時、駐紮膠路沿線之第一團憲兵已集中大港第二號碼頭、上招商局之華陽輪、兵士共計三連、由團長陳步雲率領、將開往上海轉京、惟因風浪過大、故本社發稿時、尚未開行、又該團其餘士兵、亦將於明日乘輪赴滬、料理一切約一星期內憲兵全部即可開拔完竣云

英商眼光中 之中國市場

倫敦特訊、英皇子喬治今晚在倫敦僑華英商協會常年會席上慶祝時、鄭重宣言云、彼對於帝國在中國之貿易、深切注意、并云、彼在中國海面上服務二年、在奇異之衆中國所聞所見者、均有搜奇探異之記憶、對於該會在華努力貿易深表欽佩深望中國恢復其當日之繁榮云云、杜德威爾氏答辭云、中國市場、已見發展並有增加機會之希望、大英在華商業、有在華獲得圓滿之理由、但大半須賴價格適宜而定云、又云、於數項情形之下、吾國商業已受日本及美國並歐洲大陸各國之影響、但吾國在華銷售機關、較勝於任何歐西各國、惟無精幹之售貨人能勝過價格云云、宴會席上有出席之艾特氏、突然患病、移入客室後、旋即逝去、當即將來賓暴卒之情形、報告大衆

日方催解決寧案交涉
已將損失單送到外部 雙方委員即開始調查

南京特訊、中日寧案交涉、日方催速解決、已將損失單送到外部、我方委員隨同金崇驥、日方委員村上領事、清水領事、開始調查、並將損失單譯成中文、日方所開具損失額甚大、以領事及人財產爲多、均待調查明確後、再議賠償辦法、又謂於開始中日修約交涉之先、爲與外務省接洽而歸國之佐分利公使、二十二日午前九時半起與吉田次官、有田亞細亞局長等協議對策

獨立十一旅 辦事處被查封 羅霖解釋誤會

漢口特訊、羅霖自樊城電漢轉獨立第十一旅駐漢主任君克平、略謂、霖聞劉峙、劉鼎文到襄視察、劉對貴旅事係誤會、且謂可將辦事處恢復、對兄毫無他意、弟西將兄經歷詳陳、敵人對本旅大造謠言、鬼祟伎倆、實堪痛恨、幸經公見信、不爲所惑、按羅爲獨立第四旅長、獨立第十一旅辦事處、曾被查封

反對若槻全權 完全爲組織的陰謀
日本公正會議決表明態度

日本貴族院公正會於二十五日午前十時在昭和會館開緊急會議交換關於某疑獄事件意見結果決定如左

司法首腦部壓迫檢察局並無此項事實蒐集各方面情報對於若槻全權疑惑一節全無根據可足憑信縮軍會議後援會之決議及宣傳文等完全爲一種組織的陰謀多數意見既歸一致於正午即散會

聲明

一、檢察權嚴正獨立斷不許其他勿論何方之掣肘

一、希望對於疑獄事件以嚴正公平迅速審理(廿六日東京專電)

蘇俄軍再前進
不戰條約各國採適當措置

據日本某方面消息謂蘇俄軍若將齊々哈爾占領則東鐵危機益迫不戰條約盟主之美國與英法等各關係國對於中俄兩國必起適當之措置云(廿六日東京專電)

日本疑獄記事解禁

日本民政黨內閣成立以來主張肅正綱紀檢察各種疑獄事件政界財界多數有力者均被傳喚爲日本未曾有之疑獄發生時代其全國民幾爲之震撼最先發生時日政府當局禁止登載已於二十六日解禁矣(廿六日東京專電)

日皇召海軍全權賜宴

日本派遣出席倫敦開催之五海軍國縮軍會議全權等豫定本月三十日由橫濱乘船就渡歐之壯途故日皇於二十五日正午在宮中豐明殿召集若槻財部兩全權以及隨員二十一名開催午餐賜餐會此外濱口首相幣原外相牧野內府一木宮相等均被召參與陪席直至午後一時始行退出云(廿六日東京專電)

東北人物志
滿洲報社發行

緣起

白山黑水之間。近代以來。實爲雄才傑士輩出之地。溯金之建國稱雄。滿淸之統一中國。皆以此邦爲發祥地。民國成立。張作霖氏崛起於遼東。雲龍風虎。從而勃興。亦復震驚一時。然此等過去人物。事功顯著。名垂靑史已無待言。吾人姑置而不論可也。

茲請就今日言之。現在東北區域。面積三百四十萬方里。人口三千萬。每年增加者。且以百萬計。貨物之輸出。年額達五億元。輸入年額達三億五千萬元。貿易上每年可舉一億五千萬元之利益。北有鐵道。直達歐洲。南有要港。通商世界。地味肥沃。林產礦產之未開發者。不可勝數。世人稱其地位之足可有爲。冠於他省。洵非虛語。最近中外視線。悉集於是邦。誠可謂爲當然

令日之東北。富庶兼備。既已若是。撥之十室之邑必有忠信之義。傑出人物日多。乃爲勢有必然。重以環境之相促。風氣日開。民智日啓。人材之產生。較諸疇昔遂有日趨普遍之勢。若欲表彰往績。矜式方來則凡可爲社會楷模者。誠有及時記其言行志其事功之必要

同人等有鑒於此。爲紀念本報建築新館。特用社會推薦方法。徵集民衆推崇之人物一萬名。編輯東北人物志一巨册。俾一時錚錚佼佼者。其事跡得以流傳。使後世史家。取材有自。敢述其緣起如是。所望諸大君子不吝贊助。以底於成。實所幸甚

規約

一、本志之編輯爲愼重起見欲使所載人物確爲社會所推崇故特用推薦方法

一、推薦方法係請推薦者照本報所印之推薦狀塡寫被推薦者之姓名原籍現在住址年齡職業投寄本報倘不用本報推荐狀及不貼郵票或郵費不足者本報概不收受

三、被推荐者不分男女但須有正業素孚衆望爲社會有力份子

四、推荐期間定爲三月自八月一日起至十月三十日止

五、推荐狀請寄交大連市山縣通滿洲報社東北人物志編纂部

六、被推荐者之姓名隨時在本報發表之

七、本志所載人物以被推荐者中得狀較多之一萬名爲限

八、本志登載被推荐者之姓名原籍現在住址年齡職業均不取分文

但欲登小照履歷及筆蹟等等因所佔篇幅較廣印刷上所費較多故須徵取刊資其欵亦須先惠

九、欲知小照履歷等項之刊資價目者請函詢本社或分社必有答覆其刊資收單由本報社直接寄上

凡將刊資交與分社或本報特派員即由分社或特派員先發臨時收單

將刊資交與分社或特派員在五日以內倘未接本社收單即請函告本社

十、本志每册之定價現大洋壹拾五元

對於各省政府大學圖書館則贈送閱覽

緊要啓事

啓者本編纂部整理手續業將結束茲以推薦期內踴躍異常信件紛來有如山積兼以郵局遞送難免不有遺漏誠恐錯誤仍不能免推薦諸君如發見以上事項希速來函聲明以便訂正作爲最後決定此啓

本報東北人物志編纂部啓

瀋陽
東北將領決心討俄 訓練蒙古騎兵
委定蒙邊警備司令 組設戰地病院療治傷兵

官場消息自中東路問題發生交涉停頓赤俄破壞非戰公約稱兵犯我邊疆殘酷辣狠囂張甚東北將領對此十分奮慨大有殺敵食之勢近來張學良張作相萬福麟湯玉麟王樹常胡毓坤梁忠甲及各旅團營長已有對俄決心向中央國府及各省區管出通電表明心跡求各方一致援助云 內蒙達爾罕王爲扶助防俄擬抽編蒙古騎兵北上增防於二十四日往訪張學良司令長官磋商軍械供給及防線分配與軍隊訓練決定委郭道甫爲訓練監吳泰來副之將來設訓練監部於遼源或洮南以便就近辦公云 邊署近據探報赤俄方面有變通戰略旋使外蒙赤軍進攻內蒙風說當局爲先發制人計除抽編蒙古騎兵外並委郭作華張仙濤爲警備蒙邊正副司令以專責成云 邊署爲靈通消息以便指揮軍隊前線便利將原有無線電隊改編爲三大隊現已着手組織中云 防俄軍事日趨緊張前敵受傷之士兵須安爲療養擬設戰地病院於滿洲里綏芬河海拉爾等處委許蘭州爲正院長王汝勤爲副院長着手設備云(文)

地法轄境內 死於非命者 十一個月中一千餘人

自近數年來物質文明人心墜落加以天災壓迫環境演成社會上自殺或被殺及一切之死於非命者較昔爲多雖由於人口增加但社會不良實爲造成罪孽之主因茲據可靠消息自本年一月起迄於十一月二十日止在此十一個月期內經瀋陽地方法院檢察處驗之屍體已達一千零七十七具內中不無因病死亡然此種病死者亦決定其未經過相當之診療與看護其死者爲不自然茲將死因分誌如下以告關心社會者

自殺 比年瀋陽社會生活程度日高中等家庭月非現洋百元不能應付省儉度日之小家庭月間亦非五六十元不足支出而一般人之職業除自辦商工業或有生產技藝者不論外其他無論謀生計於何途強半每人月僅得三二十元左右之收入家中消費者如在四人以上即難維持現狀因此被經濟壓迫自殺者可估十之六至七一時激而自殺者可估十分之四此種事件多屬於女性如營業娼妓女居多因情死或婚姻不良而自殺者尚在少數

被殺 最近此地風俗一般人咸頹惰落不堪各處野雞式之暗娼遍滿城鄉加以每當電燈光亮時候見三五艷裝妖婦招搖道市或出入公衆熱鬧場所以招擾生意者觸目皆是以致戀愛上發生情的衝突者俗謂爭風而發生慘劇者亦時有所聞至於因槍劫不遂因而殺人者亦不在少數此外挾仇害人於死者最佔少數總之被殺動機皆繫於財色二字一爲風俗不良一爲經濟困難二種被殺人數可相等也

誤殺 此類事件死於非命者以汽車輪下爲最多約佔誤殺案十分之八蓋自民十二後在市內商民租轎汽車增加依現在調查全市已達千輛以上司機者忽於謹愼者有之因道路關係者有之雖經警察嚴定罰則仍無大效每月輒斃行人案件時達吾人耳鼓也餘如和槍走火及其他車輛傷人可佔十分之一庸醫殺人全年報案者不過二三起此皆官廳嚴行取締之功也

病死 有路斃者或無親屬此項病死尚無大關係惟有多數死於監獄或教養工廠者此類死因非由於待遇不良乃因彼等犯人在未入獄時染有煙癮惡瘡皆爲致死原因入獄後因而成病故其死當非正當比自省會公安局每日向地方法院解送之竊犯煙犯嗎啡犯賭博犯誘拐犯詐財犯等不下四五十名由此可見社會現象不良之一斑綜計以上十一個月病死的約佔全數十之四自殺者十之三誤殺者十之二被殺者十分之一云(文)

勞軍遊藝會 女票友加入

遼寧省各機關各法團及各名統合組之慰勞東北防俄將士遊藝大會連日進行種種消息已迭誌本報比聞贊助發起各要人以會務重要特公推王家瑞爲籌備主任負責辦理已就瀋陽縣政府設立籌備處並於二十四日上午十時由籌備主任招請財政局教育局公安局電話局各局長到籌備處內商酌會務工作之程序並定大會籌備處及前後台之職員前已選出籌備委員傅伯華常海泉李守唐文牘主任周士聲文牘李瑞市邱明衡孫玉九會計主任白耀先會計楊宗時庶務主任張一塵庶務王榮閣前台招待主任宋州剛招待員樓上趙際雲蘇繼三袁性誠王恒一樓下趙振華傅金達劉敬山曾敬陳予久票務員索沛然關序東戴桂軒黃堯章董子二人後台主任納禹竹副主任高守仁王相軒庶務辜志中羅沛湘管事姚保森春福年趙寶庭桂少川等連日各表演會員齊集兵工[illegible]以資熟練並聞現在邀得女界票友王楠軒太太王少亭太太許四太太屆期出演拿手好戲底包前議價每日一二〇元比來遊藝闖坐辦高伯伊熱心贊助三日津貼費用祗收二五〇元遊藝節目除京劇外現並徵求童子軍總指揮之間媛夏亞男女士表演歌舞抗俄歌由同澤女生登台合唱省府軍樂隊和奏戲票已於二十五日附函發出其函云 發慕天氣俄事日亟而數十萬健兒別子離妻赴冰天雪地之中以與強鄰周旋其志可嘉其情可憫同人等自念雖不能躬臨前敵共濟國難亦當集資籌款同伸慰勞之意庶幾爲國干城之健兒於疾苦之中可得些許安慰定以組織遼寧各界聯合慰勞防俄將士遊藝大會廣事宣傳以冀喚起民衆之覺悟排演京劇三日夜籌集鉅款進往前方今附上劇券若干張伏懇貴俯念前方將士之疾苦熱心援助廣爲分派不勝感謝之至票價務請於本月二十七日以前賜下爲幸云云(文)

新定清鄉局 組織規程

省政府案奉國民政府第八八二號訓令內開爲令飭事查清鄉條例現經制定明令公佈應即通飭施行除分令外合行抄發原條文令仰知照並轉飭所屬一體知照等因奉此並奉主席奉此當經依照原條例第七條之規定擬定遼寧省清鄉總局縣清鄉局組織規程及辦事細則提交省委第七十一次會議審查通過並呈奉東北政務委員會指令准予照辦現由府抄同清鄉條例暨遼寧全省清鄉總局組織規程及辦事細則通飭各屬知照茲將其組織規程錄誌如左

△遼寧省清鄉總局組織規程

第一條　本組織規程依清鄉條例第七條規定之

第二條　清鄉總局官職依左列規定分別呈報國民政府及東北政務委員會備案

(甲)局長一員由省政府主席兼任(乙)副局長二員由民政廳長及警務處長兼任(丙)事務主任一員由局長選擇有法律學識及經驗者充之

第三條　清鄉總局分設兩處(甲)審判處審核各縣清鄉局呈送盜匪案件(乙)行政處辦理局長一切行政事務

第四條　審判處設處長一人正審判員二人副審判員二人審核所有清鄉案件審判處長及正副審判員均由局長就曾任法官三年以上者選派之

第五條　行政處設處長一人處員六人至八人掌管會計庶務文書案卷統計表報各事項專員八人至十一人辦理處務及考察各縣清鄉局辦理情形行政處長處員及專員均由局長就法政三年畢業或曾辦理行政事務二年以上者派充之

第六條　清鄉總局設錄事八人至十人掌管收發繕寫及卷宗各事

第七條　清鄉總局設衛兵若干名掌管傳達值班維持秩序事務

第八條　第四條第五條所列人員由局長任命之呈報東北政務委員會及各省政府備案

第九條　本局人員暫由省政府民政廳及警務處以資格經驗相當者兼充之

第十條　本規程自公佈之日施行(捷)

水族遊行
往來遼河 確係鯨魚

營口遼河內忽於日昨午後兩鐘許落潮之際逆流進口水中動物約有餘個約皆二丈有餘鬚翅頗長八多難認定爲何物有謂鯊魚者亦有云海猪者其說不一鱉爲奇觀該物魚貫而行至三家子左近折回仍出遼河口外據云此種動物確明爲鯨魚爲幾十年來本埠所鮮聞鮮見之奇觀惟在此即屆小雪之際竟發生此種水族之遊行姑誌之以資諸研究家云

民政廳添委科員

省政府民政廳長陳文學氏現查該廳公務紛繁原有職員不敷分配亟應添委以資輔助辦理是以特委張秀峰爲該廳第四科員之職云(飛)

救濟北滿難民
送去賑糧一千石 張長官捐助派副官押運

司令長官張學良氏現以北滿一帶所受赤俄之擾亂居民朝夕無食無家可歸者甚衆是以張長官體恤該項難民起見特捐助賑糧一千石派邊署上校副官趙少忱等四名於月之廿五日裝北寧轉運滿洲里一帶分發災民以便接濟而解燃眉云(確)

自七月十七日以後 蘇俄侵邊日記(續)
攻城略地殺人放火 殘暴行爲無所不用其極

又俄兵至密山焚劫東源茂商却之號

俄兵於夜間越界襲擊東寧縣警團防所

十五日　俄艦至三江口向華岸發砲五十三發

俄兵於夜間越界襲擊東寧縣西門外砲兵排傷兵夫六名死一名

十六日　俄兵襲五卡逐官民劫掠而去

十六日　俄兵越界進攻札蘭諾爾煤礦與我軍相持三小時我軍傷連排長各一死傷士兵二十餘

十七日　俄兵晨襲六卡殺卡官孫寰吉等商民亦被劫掠

十七日　俄軍又越界進攻至札蘭諾爾西北十餘里我軍拒

俄軍又夜襲東寧縣砲擊縣城佔領之

十八日　我駐東寧軍退出縣城駐守縣北河沿

十八日　俄軍夜襲札蘭諾爾我軍降地

十九日　俄軍在舊程爾海圖附近架橋於額爾古納河上

俄騎兵十餘人突至哈拉沿站破壞水樓經我駐軍擊退

俄兵於夜間至饒河縣距城半里盡其果夫屯焚劫邢家酒店

二十日　俄鐵甲車一列砲擊滿洲里我軍陣地我軍拒却之

俄軍由界外仍向華界發砲細生炸彈炸傷四人查路人員被黨人用槍刺死

二十二日　滿洲里附近有四五俄人潛伏鐵道橋梁附近經我查覺即行逃竄拾得地雷二十個導火索一條

二十六日　俄騎兵五百餘由馬蹄頁子至阿巴該圖向陣地前二千米達處施放機關槍夜三時俄騎兵二百餘砲兩門大車三十餘輛駝馬二十餘匹由阿巴該圖向十八里小站方面前進

又赤俄軍艦載砲六門機關槍二架兵百餘人駛至黑河我岸軍樂洋洋示威遊駛偵察我方陣地

二十八日　俄步兵二百餘人汽車十餘輛六板車二百餘輛由十八里小站向阿巴該圖輸送軍需品甚忙

俄兵在黑河我岸開大砲轟擊將水平小輪上蓋擊破海關樓窗玻璃震破

三十日　滿洲里俄軍又由阿巴該圖增來步兵五百餘人帶汽車七輛

三十一日　吉林屬柳毛河發現俄匪一夥在山腹哨探我陣地經極力剿伐潰散

俄軍五六十名乘小船三隻至黑河屬二公別河口登岸至嚴家子河岸分三處向我射擊四五十發

俄軍在西路額爾古納河建築橋梁三處該處俄紅黨將蒙人駱駝搶去七十頭

黑龍江黑河上游察哈彥上游距鎮七十餘里之新街基屯來俄共黨三四十人帶機關槍五架向我屯內射擊半小時死我兵士一名傷張姓農民一人其餘屯民均被拘集一院衣服食物馬匹俱被擄去

黑河上游俄軍駕大船至卡倫向卡開砲轟擊極猛我不支而退與勝站卡目一卡兵一被擄卡房三所及文卷稅票舖墊均被砲火焚燬浮藏槍彈被掠牛馬牲畜全被趕去民種麥田八百畝被割去(未完)

載貨逾重量 補票之辦法
北寧路新規定

北寧鐵路管理局近查未設地磅各驛起運貨物中途過磅時發見裝載逾量貨主方面因蒙受補票罰款者層出不窮茲爲便利商運免除軸箱嚴熱籍以保護車輛起見當經詳加討論議決嗣後貨車中途或運到站查出裝載逾量傳補票辦法三項於二十三日實行辦法如下

(一)凡由未設地磅之站裝運之貨物其實在逾量未超過貨單所開重量百分之二者得以放行不另加收運費

(二)凡由未設地磅之站裝運之貨車經沿途第一地磅重行過磅時爲查出所裝之貨超過貨單所開重量百分之二者其逾量之貨應由起運站至到達站核收普通運費免予處罰偵查出貨單所開重量百分之五時則逾量之貨物應在發現之車站卸下存站由貨主自行負責俟交清由起運站至到達站逾量之貨物運費免收罰金後方得請求續運

(三)凡由未設地磅站起運之貨車在沿第一地磅並未發見逾量迨經第二地磅時始行發見者其逾量之貨除責令補足由起站至該站之普通運費外並加十倍處罰以上各項辦法祇適用於未設地磅車站起運之整車貨物其在已經設有地磅之站起運之貨如查出裝載逾量時應仍照貨運規則辦理云云(文)

修理前線軍械 又派去技師

兵工廠督辦臧式毅氏現因防俄各軍出發爲便利軍需計迭派技師工匠北往修械已誌本報茲聞該督辦現因技師工匠仍不敷用遂於月之廿五日又派技師劉鐘聲等四名帶領工匠十二名搭北寧車赴北往修理槍炮以資軍用云(確)

通遼瀋陽間 快車改鐘點

北寧鐵路瀋陽車站方面消息該站值班長張鵬年頃奉局長電諭每日午前十一時十五分通遼瀋陽間之第一二六次快車即四百二十五次自十一月二十五日起改爲十一時五十分開行該站站長奉令後遂即牌示通知各旅客查照云(文)

航空處派員 送飛機五架 交第二防俄軍

航空處主任萬威章氏現接防俄第二軍部來電謂原有飛機不足作戰請添飛機五架以資捍衛等語萬主任接電後於月之廿三日派飛機五架駕駛員五名工匠十名高射砲四尊炮彈一千發炸彈十箱飛往前方第二防俄軍部聽候調用(文)

北寧線瀋陽站上 積存之軍用品
共二十餘車月終即運盡

赤俄侵我邊疆連日消息迭來當局爲防止計飭各軍努力抵抗出動各軍爲領軍用品先後派員來領現存於瀋陽車站者(一)熱河司令部軍械品子彈槍械計三輛車(二)十九旅四十五團軍械軍需品共五輛車(三)輜重隊訓練總監部軍用品馬鞍鋼鎬等共六輛車(四)興安區砲兵軍械軍需品共六輛車(五)張吉林副司令用品車一輛以上各軍均預定月終行盡云(文)

瀋陽消防隊 火警之統計 平均三日一次

市區及商埠地間商民近日稅增房舍櫛比火警一事遂較往昔爲多現在省會消防隊特着手造統計表以便與客歲比較據關係方面約計本年省城火警大小共百餘起蓋火警發生以冬季最多春季次之夏秋最少因多季居民多燃火爐或充分煤炕故易發生危險營業原

鳳城
縣長勤求民隱 添設密信箱 招開建設會議

本縣佟縣長自涖任以來頗爲關心民生惟恐商民住有所隱情不能上達因於日前在縣府門前添設一密信箱凡商民如有冤屈隱情儘可投遞密函每屆星期日由縣長親自收取惟須投遞密信附着保條以示愼重云

本邑奉令組織建設籌備處長一席由佟縣長兼任現已組織就緒遂於本月二十二日開建設會議於縣政府其所討論何項無從知悉云

團長與縣長 嚴禁號賣薪柴

本邑近有無知之徒冒充團部縣府人員號買農民柴薪及抓拿民車致農民恐懼弗敢入城售柴事爲姜團長佟縣長聞悉因於日昨貼出佈告嚴予禁止嗣後祇准公買公賣不許抓拿及號買等情並派稽查多人沿街訪察如有冒犯着即從嚴懲辦以紓民困云

逮捕二匪犯 起出大槍八支 幷手槍一支

本邑二區卸子洞鄭家溝住民

吉林
爲匪行搶十餘年 而今始落法網
又在北山行搶被巡官逮捕

北山臥虎上溝四區五隊界住戶王陳氏家於日昨晚八點突來胡匪二人持槍行搶當搶去官帖一千二百吊金留子一個銀手鐲一付皮衣物等銅經四區吳警員得耗即率五隊薛巡官等前往追捕與匪相遇當場將胡匪陳壽山擊捕其一李老疙瘩乘勢逃遁無跡吳署員當將該匪及贓物等並打下套筒槍一支洋槍一支子彈八十一粒一並逮四區審訊該匪供認爲匪十餘年此次持槍行搶等情不諱該局以案關重要立即備文送公安局依法懲處(學)

洮南
汽車遇匪未遭刦 尼庵竟被搶掠
捉獲嫌疑犯六七十名

洮南小南門裏慈雲寺(姑子廟)昨廿一日晚八時許闖進便衣胡匪七名均身帶長短匪槍進內時發槍數響威嚇過勤錢財隨搶去現洋三四十元本票六七百元逃走嗣後軍警聞訊趕到匪已杳無蹤影公安局派出搜查隊大事搜查當在西戲園拿獲嫌疑犯六七十名究竟犯中是否有搶匪須待堂訊審查以明眞僞云 洮南利民長途汽車公司汽車日前車載坐往突泉迄未旋歸至廿二日始由彼處搭坐開回距行至洮突交點一顆樹地方適與幫匪洪順隊相逢匪望車來策馬直驅車見匪追急力開駛越過丘陵竟行傾覆車體損壞人受重傷匪以車駛遠收韁其時正有以洮開突之該公司汽車亦至所有兩車之乘客歸併一車載回壞車遺棄得脫[illegible]

慰勞會募集 慰金極踴躍

我邑士農工商各界爲捍衛國家愛護同胞計視前方之防俄武裝同志苦守邊域值此雪地冰天之時期不免飽受衝風冒寒之苦雖其天職有責而我後方之安樂同胞亦當慰勞特組設慰勞防俄軍協會除遊藝股假西戲園開演新舊劇及電影撤出紅票六千張核現洋六千元外其他各組有佇立各什字街口有沿門提倡者人民樂輸爭先恐後每日可集數千元之譜拌發表宣言

洮南聯合慰勞會防俄軍大會成立宣言

蘇俄的殘暴氣燄近來更是一天緊是一天了幾次的搶掠佔據我們的同江富錦綏芬臚濱簡直就要長驅直入了幸而前方的武裝同志他們肯拚死的扎掙才得以失而復得危而復安但是現在仍然還在危險之中呼諸位我們戰區同胞們被蘇俄的殘害凌遲剝皮剜眼打罵姦淫可慘之極了假使他們長驅直入那時我們覆巢之下無完卵禍到臨頭亡國不亡國暫勿庸論單說臨時的痛苦現在雖未嘗到亦足以不寒而慄了那麼我們現在能以暫時苟安完全是前方的武裝同志們在冰天雪地裏槍林彈雨中用性命皮肉熱血換給我們的了我們的武裝同志既肯奮鬪犧牲性命爲我們爭安全我們當如何的感激他們呢我以各地接連成立慰勞會籌款派代表前去鼓勵他們安慰他們 本會本着國家興亡匹夫有責的大義特地應時成立一方面宣傳蘇俄的暴行促醒不覺悟的同胞一方面籌措款項送到前方做我們前方熱心愛國的武裝同志精神上物質上的後盾我們洮南隔着戰區不過一兩日的路程利害關係既是切近諸位又是愛國的仁者希望對于宣傳上捐助上極力效勞那麼不但能使前方武裝同志越發努力就是爲我們本身間接也盡愛國之責了 洮南慰勞防俄軍協會宣傳

閻升明鄒慶雙二人於本歲七月間入合手帮爲匪現已隱匿家事爲公安局探悉因派第二分局長呂中奇及隊副王玉琢等偵查緝捕已於十八日將鄒閻二人捕獲並起出大槍八支子彈多粒手鎗一支及捕通匪犯王樹春等九名云

鄧局長下鄉剿匪

本縣第八區青苔玉村猝來胡匪一帶匪首顧老倆在該地擾亂地面居民不得安寧公安局長鄧鐵梅聞悉當即偕同公安砲隊長王良率警數十前往痛剿諒此跳梁小醜必不難盡行拿獲云

錦縣
籌賑會會議 認捐者極踴躍

錦邑臨時水災籌賑會爲勸募捐欵又開第四次會議關於實行放賑事宜已辦妥協當場及來函認捐者甚衆計郝子潘李煥亭馮希樵李耀唐艾恩波楊槐四名各大洋五十元 劉錫九楊旅長各大洋壹百元高郎統大洋四十元王子揚大洋八十元許甫亭代募奉小洋二百六十五元八角黃旅長曹凌霄參謀長張旅附武漢卿團長張政治團長岳如升團長共募奉大洋兩萬元吉林印花稅局辦李長陰哈大洋四十四元七角半代募益發糧棧同記大羅新各哈大洋卅元裕記燒鍋同義慶(才)

福永濱江商務會大德除濱昌盛永發成永衡官銀號廣信升廣和成商業糧棧萬發儉糖業公會貨幣交易所同發隆慶發長公和利洪盛隆世一堂恒順昌各哈大洋拾元双合盛火磨哈大洋十一元

敦化
設立苗圃事務所

敦化縣政府奉省令組織苗圃現委前任農會長于清澤君爲農事試驗場場長兼苗圃主任現經計畫完竣共計育苗及試驗地六十餘畝以造林有宗旨並將計畫書預算等項呈請縣政府核轉成立該場長兼主任係農林熟手將來定能勝任云

開原
孫處長蒞開 警官靜候檢閱

遼寧全省警務處處長孫紹忱於月之二十日午前十一時蒞開駐節於鎮鄉賓館所有守衛概行免除並令不准招待於是晚七時招集各警官齊集縣政府孫處長赴縣向各警官訓話約一小時已令各服職務於二十一日早七時半已行赴昌圖矣開境各區分局長於月之十九日晚待有處長抵開考察消息是以各分局長各院長星馳來城聽候檢閱惟處長免去迎送習氣各警官靜候查驗云

哈爾濱
電車通道外 兩日進欵勞軍
十二月一日起

哈爾濱電業公司爲擴充營業敷修軌道延至道外動工各節業誌本報茲悉該公司爲便利交通起見積極安設至軌道電桿電線等工程業已告竣決定於十二月一日起開始通車道外來往電車六輛每車間三分鐘此後哈埠交通尤稱便利云 又據該公司之關係方面消息云擬以通車首二日間電車六輛售票進欵悉數捐爲慰勞及撫恤前方防俄將士之用俾以鼓振軍威云云

黑龍江
劉處長勤勞可嘉

駐昂昂溪站軍警稽查處處長劉君久歷軍界成績卓著自接事後諸事認眞毫不徇情對於該處內外勤務以及地方治安尤爲特別注意值此中俄多事之秋冬防吃緊之際昂站素爲中俄雜居之地雖每日派人偵察仍恐不能盡職故遇來該處長晝夜不辭勞苦帶領護兵等至各棧店等處視查一週以免宵小蹤跡如該處長者可謂盡於職守勤勞可嘉也

金州
王封翁葬儀誌盛

故王奉天省長生父本秋仙逝擇於夏歷十月二十一日安葬其靈柩由本宅舁出前列旗幟燈儀執事羅閣額聯輓聯祭品噴錢獸開路鬼香樓旌亭其他諸種冥物筆難盡載孝眷人等給紼二華里餘觀覽男老幼蜂萬人空巷途爲之塞誠金郡近幾年來稀有之盛典於城內市街繞行一週交通一時斷絕參列送葬者日本官署課長及各係主任農事試驗場技師內外棉社長並公學堂中日各教職員外城來賓除夙交袁君潔珊外餘皆鄉前故舊回想省長在日蒙其栽培者現榮膺仕版量不乏人惜無一人親來致祭人情冷淡世態炎涼不勝浩嘆

本社啓事

各分社若以現大洋以外錢鈔匯於本社時按照左開行市

▲今日之行市

大洋兌金票	八二、〇〇
大洋兌鈔票	一〇一、五〇
大洋兌小洋	一一九、〇〇

經理部啓

北平分此 天增合 輕裘大減價

本號開設北平久蒙各界歡迎今爲推廣路分號遼寧省城日站千代田通樓房發售蝶嶸細皮貨水獺狐貉海龍灘羊羔皮狸桃價值公平歡迎各界主顧特此登報聲明

輕裘皮服商店減價比賽大賤賣概不折扣若買去不看賤當日來退一換

總號北平東珠市口 天增祥 天增利

分號哈爾濱道裏 天增永

本支店開設遼寧省城日站千代田通十番地路北

泰華樓菜店啓事

透啓者本樓業三菜荷蒙各界光顧無任銘感茲爲商業競爭特別改良建築樓房周圍一百餘間一切工程俱照西式屋上庭園花欄魚池電燈輝煌奇山佈景凡四冬暖夏涼之品無不設置完備非常清雅可觀實與衛生有裨當此秋序氣候正宜宴客之時是佳重將各屋陳列異常整頓油漆彩畫煥然一新包辦應席盡善盡美選用堂役伺候非常殷勤如蒙各界諸君倍加惠顧曷勝翹盼歡迎之至恐未週知特此廣告

大連市盤部通二丁目八十一號

電話三五二七四六七一七一號　七七五七番

買裘者輕注意

本號由平運到各種細毛皮貨海龍貂皮水獺紫羔灘羊各種皮貨應有盡有今寓奉天南滿站茂林飯店內特別減價出售如蒙各界惠顧不勝歡迎

北平東珠市口門牌八二號

大連浪速町三十八番地

志和信謹啓

王仁令與子脫離關係之聲明

敬啓者茲因鄙長男景一二十五歲有家不歸在外浪遊任意妄爲不守庭訓屢經諄誡毫不改悛是以情出無奈與逆子脫離關係有福自享有禍自受凡其在外無論與遠近親朋借貸挪取錢項等事鄙概不負責恐未週知特此聲明

昔蘭店管內長嶺寺會拌子屯 王仁令啓

肺癆咳嗽吐血衄血的救命星

惟有 **龍虎補血丹**

人生不能無病而病之最危險者莫如肺癆咳嗽吐血衄血是也其病原於勞心過度久而血虛氣弱呼吸艱難以此丹治療立見咳息血止痰活氣平血液溫暖元氣自然恢復故有健胃生肌豐容腴貌之功每盒參付現大洋六角

痔靈丸 專治男女痔瘡不論內痔外痔漏瘡生管肛門內外痔疸腫痛破裂刺癢便血脫肛等症日服二次半月斷根每盒十付現大洋一元

外埠函購郵票代價不加寄費

遼寧安東縣 杏春堂藥房啓

瑞有氏黑色補丸 補藥中第一聖品

瑞有氏黑色補丸眞樣

購者注意認明圖式免受僞欺

瑞有氏大醫生黑色補丸專治男女貧血五勞七傷氣喘咳嗽酸痛先天不足後天勞損勞心過度破身太早陽萎不舉絕嗣腰膝效驗黑色補丸經售西藥者均有出售或直向上海福州路八十二號瑞有氏藥行函購每六瓶五元郵力在內

上海英租界福州路八十二號 瑞有氏藥行

分發行奉天小西關祠堂對過 瑞有氏藥行

東北人物志

推薦狀第七(四)次廿一月發表

瀋陽

張學良一四三二 鄭作華一二三四 溫文選一一三二 袁金凱八三九 式毅七三三 沈鴻烈六六八 士廉六八九七 盧景貴五六九四 朱慶瀾四六九一 錢公來 莫德惠三九八 魯穆庭 劉風竹 陳樹棠 張煥相 李德新 陳興亞 王以哲 榮臻 鮑文樾 孔昭焱 富占魁 周守一 劉翼飛 臧式毅 王樹常 陳文學 劉宋霖 唐 吳家象 李運山 喬致和 張振鷺 金梁 張志良 東在中 索景清 田玉崑 乃昌 紀漢東 范純 王有台 章繼 劉 韓隆殺 王中實 吉軒 劉毓

德宣二六七 陳潤清二一七九 周清一〇〇〇 呂芝二〇〇〇 任壽芝二〇〇〇 劉學仁 劉健吾 鄭福田 資勳 馬守田 杜春榮 韓煥章 婁秀 周棟 王永立 富海川 劉興正 閻文都 李華軒 王廷 齊雨田 孫雅軒 白潤 張萬山 李仁芝 金鴻升 孫榮久 劉德 郭樹藩 宋鶴卿 孟憲國 王天生 周岐昌 沈文奎 劉廣沛 閻喜麟 趙雁 趙欣 張思孝 李志清 李世齡 劉國森

(接第四面)

長哲 張紹雲 劉同倫 徐大步 王常仁 王郁之 于恩孚 王家鼎 富維翩 楊從進 栗聖鑣 馮子謙 張殿鸮 李毓華 貴香遠

(女界)于鳳至二二九 岳玉春二元 潘美如八六 姚淑文八三 林徽因八〇 周淑清一七〇 蘇坤亭六七三 金王勝男六三 石維秀五六 董貴琳五九 胡明琦四九 趙劉桂琴四二 胡純理三六 吳助君三〇 鄭素秋二〇〇 王阿鵬二六四 啓建才二六一 張闕審二三七 張淑貞 陳修淑貞二三四 李桂榮二三五 金宣二三 宋方齡二三一 施澤芸 馮楨三一〇 朱津釣一九三 張淑珍一七〇 沈阜如一六八 高緩雲一四五 張首芳一四〇 關淑純一三九 江碧濤一三四 于靜淑一三二 夏樹林一三 韋秀石一二〇 王松岩一二 王雅君一一〇 宿英一一七 李秀卿一〇七 劉敬忱一二三 王希文一二 魏冰如一二一 李速治一一 王錫源一〇一 朱方齡一一〇 高志聖一〇九 白魏淑紹一〇四

高橋

董英斌六六 封紹曾六三 王齡一九五 劉香亭一九四 鐵海珊一九一 王桂峰一六八 王桂齡一六六 劉亭一五八 劉振民一五三 王心傳三八

大石橋

王漢章三八四 李鴻書三六五 王政東二四五 王勛閣二四三 王助中二四二 張顯周二三八 孫品三三五 郭德蘊二二五 張守讓一〇九 張智本一〇八 高希田一〇六 張崇軒一〇五 高振被一〇五 張仙洲一〇五 鄭惠延一〇四 畢先令一〇二 張日暄一〇二 陳祝三一〇二 李品軒一〇一 許梧齡一〇一 劉忠義一〇一 姜慶一一〇一 朴惠忱一〇一 姜日三一〇一 張陰桐一〇一 (女界)屈賀彬一七 傳作新一〇四

新民

王佐才三一〇 徐殿榮八五三 張萬鈞八九一 高鳳岐八六七 王象辰七三四 宋鶴齡七三 康封桂五三二 王峻山九四 張香圃六九 喬文潤二七二

營口

洪維國二七五〇 史靖寰二七五〇 張之漢二七五一 楊鳳祥二七五一 孟昭漢二七五〇 佟兆元二七一〇 胡子晉二七一〇 郝殿卿二七一〇 裴煥辰二七〇〇 李實璟二七〇〇 劉榮嵩二七〇〇 華挺瑞二六九九 陳錫文二六九九 章肅巖二六九八 顧懲二六九八 于開 鄭蘊祖二六九三 謝德陰二六九三 李序園二六九四 潘玉田 星二六八七 楊毓濤二六八六 楊煦 陳于成二六九一 孫文成二六九一 高永祺二六九〇 郝廷琨二六八九 陳啓 曲壽山二六八〇 張子樵二六七五 絡廷二六七四 王小東二六七四 范高 張巨川二六七五 夏椿年二六七五 沈 孫華卿二六七〇 陳舜岩 平二六七〇 趙景雲二六七三 王鱸和 李子初二六五〇 呂翰卿二六五〇 盧 陳學郭二六五七 王沛瀾二六五五 級二六四七 王子厚二六四七 馬遇 清二六四六 曲葵午二六四五 王恩溥 孫貴二六三九 張仙根二六三九 孟豪二六三五 謝仲陰二六三四 傳麟 孫富山二六三九 王蘊生二六三七 徐 安海瀾二六四一 梁幼如 趙逸菴二六三三 黃保傳 李大均二六三〇 夏栢年 祝濟華二六二七 周恩麟二六二五 孫逸塵二六一〇 李學圃二六〇〇 谷金聲二六〇九 楊巨芳二五九七 劉景生二五九三 趙常榮二五九二 趙永慶 遲德怡二五八九 王兆振二五八九 王芝磁二五八六 馬銓年二五八五 徐 遲芳林二五九〇 遲德本 永泰二五八四 李安仁二五八一 田春霖二五八〇 朱佩蘭二五七九 戴振穎二五七六 李翰三二七二 馬孔陽二五七二 馬文陽二五七一 楊秀生二五七〇

西安

黑山

寬甸

洮南

公主嶺

遼源

山城鎮

莊河

台安

本溪湖

綏中

錦西

錦縣

梨樹

懷德

西豐

通遼

金川

瞻榆

突泉

興城

四平街

遼中

趙興德一二六 劉成文九八 韓麟祥八九 李贊襄八六 張志先五二 周潤賢三五八 林濤一二九

義縣

杜元離四三 牟文山一〇六 韓義忱五六 李有德五六 關濟舟四三 岳長勝四八 花聚川四〇 韓子安三六 和三六 宋建章三六 宋恩鋒三二 韓子

熊岳

侯振公三三六 劉應元三二一 韓東泉三三七 宋錫麟三二 王耀純三八 遲學古三六 李延齡三三 珍三六〇 關恩緒三六 楊際昌三六 婁國八 范鍾英三六 任丹林三二 王品三三五 趙敬亭三二 孟子春三一 張仁風三二九 闞濟舟三二七 李生純三二七 馬顯良三二五 遲春

岫巖

齊鄉一二三 關福祥八二 宮文超八一 夏祥洪八三 李廷樞八〇 張永久六三 姜佐臣七八

柳河

孫維善一二六 王大中九三 張慶雲八二 路立中八五 蔡維垣

盤山

文光二五七 洪書海九三 劉亞鐸八二 楊樹立八六 商賓緒八一 邵茂元七四 胡錦波六九

桓仁

李沛如一〇四 孟繼武八四 高亞元八七 謝奎一元五一 柳少八二 盧恒七四

(以下接十一面)

消閒世界

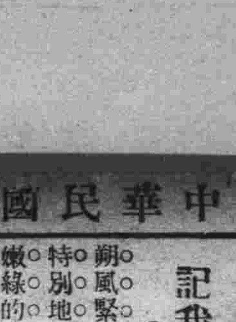

記我夢中的新婚（二）

（蘇夢松）

朔風緊緊地刮著、天氣變爲特別地嚴森、鮮紅的花草、嫩綠的樹木、摧殘的全都不成樣子了？騰下幾許枯萎的枝梗、相伴在灰白色的地上、參差景象、沉寂、意味淒涼、孚支的人、在這冷地寒天裏、非在床上、是個安憩的時期、其餘無有安慰的時候了、昨天晚上、十一點鐘、已都料理清楚、鐘聲十下、各自安息、我睡在床上、雖然很是舒服、但是輾轉不能成寐、靜息良久、睡魔將我引至華胥國、他就避去了、我見他業已去遠、才信步留蹤、不知不覺的就回到我的故鄉了、慈藹的父母、慧淑的姐姐、活潑的弟弟、見了我都特別的歡喜、又問我這個、又問我那個、這一番的團圓快樂、簡直的不可言喻了、后又掛著與我定親事、我則低首不語、在這時間、忽然走進一個媒婆、向著我的父母說道、現在東村某姓有一個姑娘、今年才十九歲、論人頭伙計、總算是難我、就是人家、一天學校也未上過、拿啥什麼志來、什麼國來、又是什麼史來、不加思索、就念啓來、哼？我是個莊稼婆子、不懂的這個、要依我看、在咱們這塊土上、就算少找哇？因爲擯婿太苛、刻下尙待字閨中、現在他（指我）還未定親、若是我跑跑腿、與你們提提、不知願意不、他們那邊我管保八成、錯了事、直管打我的咀吧、不在說一句不字的、我的姐姐不容我父母開口、就說道、中…中…中…你去吧、我也長聽人說、這個姑娘很好、我早就有這個心事、因爲當中無人、所以擱到如今、今天幸虧你提啓來、若不然這宗親事就耽誤了？這邊我保險的、那邊在憑你吧、說時媒婆就出去了、須臾笑嘻嘻的回來、說道、中…啊…就著姑爺在家、倆們就過禮、看好日子就娶我、不省嘍等著過年〻費的、我的父母、即說道、中啊？禮也過了、日子也看好了、一晚的就到了日子、親戚朋友也來了不少、很是熱鬧、到午時、禮俗照舊、新娘在車中候、我在前頭上坐福、若說我的衣裳、穿的實在特別、先時是那袋的面、于啓泰德記青素緞的裏、家中因爲緞子（褂子）不好聽、再換一個袍、我很歡喜的答道、可以：可以：於是又換了一件綢機紗的面、暑涼綢的裏的棉袍、須臾聽著外邊喊道、請新郎、拜高堂（未完）

西藏俗婚（續）

（省觀）

大家送女子的時候、有等親友、手裏拿着青稞麥、向着女子撒布、所爲的是取個吉利、女家也不叫親友們白受累、臨完了、還要分着送他們哈達、趕到女子已竟送到男家並不行什麼禮儀、就叫女和婿坐在一處、共同喝茶、這個時候、親友們、也備有哈達、各人都要量力贈給男女兩個人、青色的哈達、還要掛在的頸上纔呢、不是夫青色的、就都堆積在他們坐前了、諸事已完、親友也不用就座吃喝、又說又唱、熱鬧一陣、提多麼熱鬧啦、可就是有一樣兒、跟內地大不相同的、是親友吃完了席、棹上所剩的果子跟肉等、可就分勻了份兒、各人都要帶回家去了、這一天的事情既畢、到了第二天、新夫婦、父母和親友都要穿上好看的衣服、戴上哈達、順便再到親友的家內訪問、這一天、完不了的事、還有第二天與第三天、是照樣的辦去、就這麼連着三天、男女兩家、都要擺上飲食、吃喝一氣、這才算完事呢、以上所說、是西藏上流社會所行的婚嫁的儀式、這種儀式、也是一夫一婦的夫婦制度的初婚的樣子、至於以後女子再喜歡嫁那個男妾、却可以自由、但就沒有聽說再大辦喜事了、若是下級社會藏人男女結婚、並沒有媒人、男女兩方、各也選擇所喜歡的去同居、就算一家人了、若是多夫一妻、是怎樣成的呢、比方有一個女子、頭一個男子、要得着這個女子、作自己的媳婦、自己就先到女家、拜謁女子的父母、說自己的希望、並不覺着難於出口、如果女家贊成許可、男子就向女家揮定一個日子、來到女家住下、從此就成了夫婦了、過着過着日子、如遇別的男子、看出好處來了、也可以登女家的門、跟女子的父母、要求要作夫婦、得女家的允許、也選定一個日子、搬在女家住着、作女子的副夫、第三個、第四個、第五個、（至多了、可不知道達到幾個男人爲止）也是一樣的手續、如此許多的男子、公共有一個妻子、在女家說男子個是「一男妾」或是「副夫」一若在男子說女子呢、也可以說是「共妻」這藏俗一妻多夫的制度、雖得也都相安無事、好好的一同過日子、至於男子、有時候要獨佔女子、起了爭端、或是男子之中、互相嫉妬的、不能說是沒有、然而却是很少很少、大多數、總是諸男都很和睦、各人做個人之事、每逢回到家裏、都要討妻子的喜歡、如絕沒有什麼打鬧的事情、家中的諸男之中、有一個男子打算妻子歸自己一個人所有、男人不得共妻、必定是男子向女子、更立一個盟約、盟約既立、別的男子、也很服從、就都離開女家了、但是有一節、當初各男子、進到女家時、所帶來的金錢、如果用去了、那專有妻子的人、必要一一償還、償還的方法和次數、預先經過長時間的商議、纔能夠決定呢、這是說妻子還沒有生兒時、是這樣辦法、如果她有了孩子的時候、再要一個丈夫、不論那個嗣男、都不得索還金額、因爲他們向日在女家存的金錢此時都歸孩子所有了（未完）

歷史叢談（三一〇）

皐帝（丁程）隋高祖作仁壽宮（開皇十三年）又置行宮二十餘所（開皇十九年）隋楊廣營顯仁宮、又置離宮四十餘所（大業元年）又營晉陽宮（大業三年）又至臨朔宮（大業七年）又如汾陽宮（大業十一年）衣食住、人生不可缺一者也、天子所居之宮、即人生必不可缺之住處也、君無論仁暴、皆必居宮、無論何代何君、誰不居宮、蓋有君即有宮、有宮即必有土木之煩、史不能悉數而書焉、其書者非奢華之可戒、即興亡所攸關、史家皆春秋之嫡系、寓褒貶、別善惡而已、然春秋無義戰、彼善於此、則有之矣、營與土木、勞民傷財、營宮室亦無義舉、彼善於此、則有之耳、秦之宮奢華泰甚、宜亡國者也、漢之宮、高帝創業、未央宮不可不營、故無貶詞、武帝守成、無營宮之必要、然宜防建章、明光無奢華之可指、亦無應修之必要、史筆直書、亦春秋責備賢者之意也、隋家父子、祖述始皇、憲章二世、其宮之華麗、不減於秦、奢華二字、爲之祟也、如隋煬秦不三世、隋不再傳、皆高祖作仁壽宮、天方盛暑、役夫死者、相次於道、楊素悉焚除之、宮名仁壽、仁而不仁、壽而不壽、高祖大怒、以爲楊素、爲我結怨於民、君心亦有小明、乃皇后明日恩詔褒獎、賚甚厚、小人之讒君、固亦多矣、置行宮二十餘所、自京師至仁壽宮之道之高等旅館、較阿房宮之五步一樓、十步一閣者、可謂具體而微矣、楊廣命楊素營東京之顯仁宮、凡役丁二百萬人、宮名顯仁、仁未必顯々其暴耳、自長安至江都、置離宮四十餘所、較乃父而又倍之、但不及五步一樓十步一閣之一氣呵成、吾無間然耳、其營晉陽宮也、小說家謂爲神人、令六丁六甲、所造一夜之工也、是時李淵守太原、小人欲害之、使帝幸晉陽、太原之前一日、命淵造晉陽宮、限一夜之間竣工、較孔明三日內造十萬狼牙、尤爲迫促、不成爲抗違君命、成則誣以宿造、宿造爲僭、二必居一之大罪也、翌日宮成、小人譖爲宿造、將誅其僭、世民爲父辯冤、曰、宿造與現遺、可拔其入木之釘、有鏽無鏽、可以知之矣、廣奇世民之貌、認爲義子、封爲秦王、嗣後相傳揚州瓊花將開、楊廣決幸揚州、先着秦王至揚州修除花徑、秦王至、瓊花盛開、是夜天大雷電以風、瓊花盡謝、及楊廣至、則空枝而已、然則瓊花之開、爲世民非爲楊廣也、此小說家之臆說、不可據爲典要者也、至於臨朔宮、汾陽宮、不知何年所造、史於臨朔宮書至、於汾陽宮書如、於此可見離宮之多、非止由長安至江都四十餘所也、楊廣荒於遊衍、所至均有離宮、史不勝書、不得不從略也、

王會長、以茶甌見惠、上刊化青清玩、佐臣敬贈之欵式欣忭之餘賦此致謝

（林花青）

龍標的是于城選、胸次雪亮智珠轉、意態雄傑氣如虹、談笑之間經綸展、滔滔流俗濁於泥、獨向風塵具隻眼、餘子紛紜恒河沙、如此才調見亦罕、同首論交十載强、猶恨而汝相見晚、記否風雨連床夜、頹燒紅燭嫌更短、高談雄辯舌生蓮、妙緒綢繆如抽繭、滕東雲客狂且簡、謬蒙先生贈玉盞、花紋細膩勝董倪、石留溫潤以圭璵、難邀李白醉千杯、且效盧同飲七椀、香留齒頰風生腋、一回賞玩一懷緬、慨夫世俗日々漓、感君分惠及老饕、振微起衰吾豈敢、砥節礪行期共勉、道德淪亡廉恥鮮、慚無奇文酬高深、聊有俚句輸誠欵、狂草十六韻、權將砂礫報瑚璉、

記金山寺之活佛

（方棣棠）

吾鎮金山寺、風景無雙、江山第一、近乃有活佛者出其間、以是奇異之蹟、數見不鮮、茲就余耳聞目擊、有數異事足紀、或亦爲讀者所樂聞歟、

人呼活佛之由來 活佛法名妙善、年約五旬餘、髮禿過頂、冬夏者被衲衣一襲、一日不知何故失足、從藏經樓下墜入丹墀、一時遊人咸驚惶失色、藏經樓距離丹墀、高下可五六丈、料定頭破血流、決無生理、詎意身繞着地、而雙膝跌坐、安然若無其事、於是群衆驚異、呼爲活佛、

一盌清水化爲甘露 棵在昔多病、因僦居陳氏家廟、以其屋宇軒敞、讀書養病、兩得其宜、一日活佛翩然蒞止、聞風遠至者、一般善男信女、戶限爲穿、斯時活佛乃囑管廟者以巨鉢進、盛以清水、彼乃以指畫水、口中喃喃有詞、稍頃事畢、先以一盞遞余、余甫經入口、不禁連聲稱異、蓋此一盌清水、乃同玉液瓊漿、其味之甜、世無其比、不知是何神秘、

蚱猛數十死而復生 余婦雪痕、亦極信仰活佛、一日遇之於途次、同時忽見一人、着短衣、手持蚱猛數十頭、悉以細繩洞其腹、若串珠然、蠢歸而向雀者、適過其旁、而活佛瞥見、乃趨向其人前、爲蚱猛乞命不已、其人無奈悉數與之、活佛得蚱猛立法

對於美人結婚之妙論

（履冰）

晚近美國離婚案件、層見疊出、男女稍占脫輻、即訴請離婚、雜小誌記者狄克氏、近於其雜誌上發表一短文、關於美人結婚、有所論列、妙趣環生、譯一過、亦足見時代潮流之趨向也、其言如下

年來此稱可合可離忽合忽離之婚姻、盛行於全美、頗與蘇格蘭舊俗相似、有趨向於（握手成婚）之像、我人苟讀施高德氏所著名小說（修道院）中、敘爰文尼與某教士曰、我人娶妻、亦如御馬之當、明蘇俗由來之理論、其言須加試驗、一種既縮、正猶男女握手、結合而成若干時期之夫妻、迨時期過後、則馬固不妨另騎、人亦不妨覓耦、如雙方以爲滿足、當亦可進一步由主教證婚、作終生伴侶、所謂握手成婚儀式、殊簡、男女同意、可由任何人作證、祗須口頭訂約、一經握手、即成鴛侶、現在多數美人、似頗歡迎此種制度也、

花叢管碎記

（梵邊自營寄）

昔賢巢民嘗云、人有謂婦人德以姿致爲上、而色次之者、是說余獨宗之、蓋女子之色、本可粉飾、若姿致則非修所可能者、故平康巷中不乏艷冶、而風儀疏朗、偏饒韻致者、實不多觀焉、余自嚴海解組後、曾一度忽意尋芳、航鷁煙花中、嘗渴離愁別恨紅樓碧月間、飽歷幽怨窮愁、今則揚州夢醒、懸崖勒馬、讀書蒔花、不敢再放浪形骸矣、近因宵小思傷、心情倍劣、借酒澆愁、文爲謁婦、內與友人叩關花前、重向章台買碎、婦來無俚、爰將所見濡筆以記、用資消閒世界云、

鮮滬上驪人大某山人君、贈徐靈香詩云、結臂連環玉琢成、沙才沙嫩艷傾城、鴛鴦鷄（水旁）原相偶、漫數往家兩阿英、其實双花競著、姊妹兩佳、若桃葉桃根之同號美人、而典午風流、使人神往、又豈乏人哉、金娥班之金英、金娥、劉氏家中之一双玉合子也、芳馨藍騰、鶯嘹一時、雖青絲、幾無不知、誠亦今日花國間之健將也、金娥少即慧解、婉孌清和、頗得鴇母之歡心、因爲之延師授曲、斯兒金星入命、上口成歌、每一試奏、輒邀新聞之賞、兼容貌嬋娟、身材婀娜、爲能顛倒衆生、無怪艷之者之如醉如痴之入酒海、罔不迷眩失志也、金英雖貌僅中人姿、然神煙寬水、別具風致、大有冰雪灌心春水、微寧都綠之概、惜乎輕塵弱草、未能獨活、遂依其假母、嬋髮倚門、時爲入夢之神、故身世感深、語綠情緣、聆其遭際、無人不言愁欲愁、反覆紆迴、而作桓子野聞歌之想也噫、孤影伶俜、是斷鴻曲傳幽恨、浪天涯、小桃漫怨無人識、合向東風伴柳花、金英金英、亦誠一傷心人耶、但禽華標色、會心別具、英亦有瓊鳳瑤想、見其一般間步芳陌者、邁邁清光、迅腐浮豔、綺羅意態、含㲋心聲、均作欲仙欲死之念、無如英之氣度安嫻、眼高於底、同心之侶、終未輕許、不知亭亭淨植、將何時可挺香於汚泥之外也、宜春院小玲、風格灑然、綠更美麗、嬌小玲瓏、賦性慧利、且雅善歌唱、每一出聲、其圓轉瀏亮、妙出天然之概、眞使人與韓娥雖逝、遏雲未歇之嘆、見人憨跳嬉戲、如小女兒之鬥桑光景、爛天眞、毫無造做、實一忘憂草也、粉蝶亦宜春院內之佳卉、麥致娟娟、如爾角之牽牛、英韶天然、明秀無匹、眞一個嬌好之美麥女兒焉、少失嚴親、終鮮兄弟、舅也不良、哩施攫奪、於是此一門弱息、乃遠離其母、而墮溺於營河落英中矣、噫、雛髮初燥、即受沉淪、娟娟此豸、何不幸乃爾、佳人命薄、千古一轍、天之厄遇尤物、又豈僅一粉蝶耶哉

東亞汽車行開幕大減價

啓者鄙行不惜巨資特在小崗子日新街開設東亞汽車行新購美國汽車拾餘輛內容非常寬潤且而清潔乘價格外低廉有長途座車者特別有貨架可帶行李三四個若遇天寒時車內設備暖氣管望各界同志有愛座車乘試而可明瞭也

電話六四八二番

大連西崗子 三拾錢	西崗劉家屯 三拾錢	香爐礁 六拾錢
大連劉家屯 四拾錢	同 沙河口 四拾錢	周水驛 壹圓也
大連沙河口 五拾錢	同 星個浦 八拾錢	郭家屯 壹圓二拾錢
大連星個浦 壹圓也	同 旅順 五圓也	福紡會社 壹圓廿錢
西崗大連 三拾錢	欒家屯 壹圓四拾錢	南關嶺 貳圓也
西崗寺兒溝 四拾錢	小平島 壹圓八拾錢	金州 參圓八拾錢
同 文化台 六拾錢	河口 壹圓六拾錢	
同 老虎灘 九拾錢	龍王塘 參圓也	

大連小崗日新街

東亞汽車行謹啓

自動車修理工養成

新課開設 十二月一日開始

△送呈學則▽

大連市北大山通十四 電話二二〇六一番

日華自動車研究所

商標 TEC 註冊

天威牌

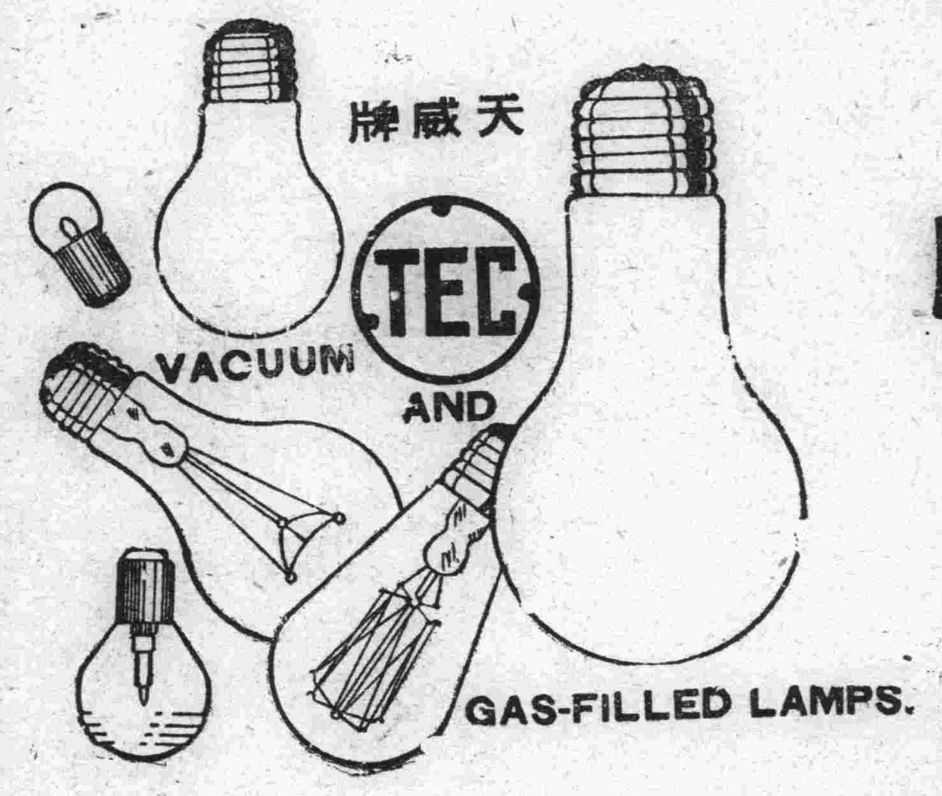

PATENT NOS.

26532	39255
26652	39448
27913	42161
27914	43800
28789	43745
29954	45490
29955	50470
32153	60381
32366	62921
34530	71092

天威牌珍珠淡氣泡

敝社所新發明之珍珠淡氣電泡乃由光學專門技師在敝社直屬之研究所考查世界各國照明學理加以技術的方法而造成者材料特佳外容美觀內面磨砂光亮雖强決不眩目其放射之光線緩而和清而爽視之婉若珍珠故名之其外亮全面非常光滑故汚垢積塵等决不妨碍而易於拂試無論何時可保其特殊潔淨之面目及於吾人衛生上大有裨益焉其內容乃選純精炭絲復充於瓦斯淡氣其放出光線借賴瓦斯氣之助光亮特强故消耗電力藉得節省顧此珍珠淡氣電泡中外馳名爲各界所歡迎者此番敝社爲酬謝東省之主顧起見特大舉輸入以貢献伏祈各界賜顧無任歡迎之至也

東京電氣株式會社

大連市山縣通五四 電五二一五五

哈爾濱埠頭區地段街電四七七五

大連 元盛興紬緞廣告

本號近由西門批到大宗皮貨並由中外直輸呢嘰大氅應時奇花異色綢緞無不齊備物質精良定價且廉希望各界諸君從速光臨不勝歡迎

西崗街一八八 長電話七三六四番

大連 協茂盛紬緞莊

新到粗細皮貨異常齊備貨質優良價尤低廉倘蒙惠顧竭誠歡迎

浪速町五十番地 電話長四九八八 四六三一 五四五三

大連 德泰號紬緞莊廣告

本號開辦有年專運呢絨綢緞有美盡備無待自詡茲又新到地道皮貨細毛輕裘一應俱全並有時式流行綾綢綉蔦嗶嘰呢毛喜壽贈品旅行用具定價不二分外克己凡蒙賜顧無任歡迎

開設奧町五五番 電話長五一八二一 七四四五番

正隆銀行

大連市大山通一番地

電話代表番號七一一一番
振替貯金口座大連二二一〇番

資本金貳千萬圓
諸積立金二百四十六萬五千圓
頭取 安田善四郎
相談役 安田善次郎

支店出張所 派出所

本銀行於日本內地朝鮮南滿洲中國內地有三千餘之
本銀行滙兌爲關東州地方貯現金事務辦理大連市金庫
本銀行事務辦理處與臺灣銀行特約辦理外國滙兌事務
(營口、奉天、旅順、長春、開原、大連、撫順、鄭家屯
四平街、青島、哈爾濱、安東、鞍山、公主嶺、瓦房店
松樹、大連市小崗子(電五三〇〇番)大連沙河口
(電話沙河口一五番)(奉長小西關哈爾濱傅家甸)

定期存款利子二個年七分

長春 益發合機器 麵粉 油房 廣告

維自環海通商經濟日展本號歷於東省爲產豆麥之區特爲提倡實業起見不借巨等在長春頭道溝高砂町建築大規模之麵粉工廠裝置精良機器製造各號麵粉以龍三馬爲商標在農商部註冊遴派經驗人員採選優良原料聘請高等技師悉心研究精益求精出品優美價格低廉行銷各埠久爲中外人士稱贊茲爲擴充銷路起見凡遠地顧吉住町建築機器油房工廠製造豆餅豆油品質純潔保管合格屢獲各博覽會優

本廠油房日本電話二八四、五〇五火磨日電話四有

訂價代銷者利均可面商必當特別待遇以廣招徠備有各號標品函索即寄並在長春頭道溝許購或値公道取極輕如有大宗批購者尤能格外從廉恐未知還登廣告備荷惠顧無任歡迎

勒吐精老牌代乳粉

培本固元之梯階

育嬰代乳之珍品

勒吐精老牌代乳粉之所以能使小兒強壯快樂者因其性質及成分與母乳無異愛子女者曷試之

欲索樣品及育嬰指南小書者請附下郵票四分即爲寄上不悞但須說明由何報所見並剪下此單註明信地莫不速爲郵寄

大連市山縣通六十七番地
乾卯商店大連支店
電話長五三六六〇四〇一八九七七番

君患肝火否▲我有潤腸丸▲

肝火中燒・最易激怒・世人往往因小不忍而亂大謀者・由於憤怒・實由於肝火・

君有肝火否・盡服第威德潤腸丸以平之・藥料完全植物質・毫無刺激作用・日服二粒・肝氣不作・祝君前途更多勝利・

第威德 潤腸丸

第威德潤腸丸

價格低廉祇售兩角

各大藥房均有出售

軍人能爲賢父乎

或謂商人鮮有能爲賢父者因其在家之日少也其實不然匪特商人能爲賢父即軍人日以沙場爲家苟眞有愛子之心尚且能爲賢父如楊君扼亞即其一也楊君隸籍國軍第三師機關團部現駐保定東關彼之來書云『鄙人久曆戎行今正纔得一子不幸此子羸弱非常予雖屢籌補救之方迄未得當近得嬰孩自己藥片按法哺喂大奏厥效不特百病不生更見精神活潑體力剛強兼之乳食增多肌膚豐滿笑容可掬學語牙牙嬰孩自己藥片之功良有以也』如尊處無從購買嬰孩自己藥片可郵寄郵票大洋六角至上海江西路六十號韋廉士醫生藥局(原班郵奉一瓶郵力在內每六瓶三元)

熱病之後

面如枯蠟.體瘦如柴

新加坡華僑述其如何爲韋廉士紅色補丸所治愈

南洋華僑何文彬君現居新加坡丹戎百坡加路門牌二百六十二號因患熱病體氣虧損愈後久久不能復元近特致書敝局述其如何服用韋廉士紅色補丸而得強健其書略云『敝人熱病愈後羸弱非常體瘦如柴面如枯蠟飲食不思精神頹喪昔日豐采幾盡消磨雖醫藥頻投乃絕無效果以爲病將無望矣幸承至友勸服韋廉士醫生紅色補丸一瓶甫嘗胃口頓開于是繼續服用漸覺體力加增肌膚豐滿今則面容紅潤復我廬山矣此丸之功予深感激必樂爲同病者介紹焉』諸君知否何君所患者前係熱病後乃血虧也血虧之症凡營養不足思慮過度起居失宜皆能致之惟熱病爲尤甚焉其故實因熱病微菌一入人身其血中之紅輪即爲之破壞殆盡于如患者面如死灰矣體如枯蠟矣苟不速治其生命之危眞如纍卵治之之法在充補其血中之紅輪使之濃厚潔淨有力滋養全體機能韋廉士紅色補丸蓋即以此功能馳名于天下爲補血清血健腦壯身之聖藥其治愈何君者以此其治愈者無數血虧腦弱 消化不良 未老先衰 諸虛百損 瘧疾痛瘋 哮咳失血以及婦科各症者亦以此也

價目每一瓶一元五角每六瓶八元郵力在內

遠東總發行所上海江西路六十號韋廉士醫生藥局各埠藥房均有出售

奉送衛生小書『書名中國今日之所需者』以及『保赤新編』如蒙索取但書明片投寄敝局當即郵奉不悞

韋廉士大醫生紅色補丸 DR WILLIAMS' PINK PILLS FOR PALE PEOPLE

賣紅磚

多小窯近工業區

大批現貨

到馬路灣總公司接洽

多小公司啓

電話 一五六二 二一二五 一八六三

露煙忌百揆

本品乃由阿路克里發類及揆林誘導體等合成一黃金色透明液體能將慢性阿片中毒之毒質在血中經化學的變化而化合除淨即所謂專能清解血中煙毒是也故此用藥忌好以後血液中不復有阿片之毒質存在雖逢險天雨雪身體各部絕無障害發生而各變疾病亦更不能纏繼而來也

一、准能頂戀淸解血中煙毒
二、准不犯病並無痛苦
三、准能十五天忌好普通煙

總製造兼批發 百揆製藥公司 遼寧小西關大街郵局對門
本城外縣皆有代理店 長春特藥店 興亞大藥房 安東特藥店 福春堂大藥房

齒科 早川醫院
院長 早川高志
大連市西通九十三番地 電話三九七一番

施捨良藥
大連西崗得勝街范永香櫻院內東北日報分社才施捨痢疾痔瘡牙疼半身不隨老鼠瘡吐血白帶痛後中風淋病如有病者決去取之可也

營業科目
鑄造 活字 空鉛 水線 鉛條
販賣 印刷 機械製本機械及 其他一切印刷材料
樣本價表函索即寄
大連市吉野町三十四番地
松浦屋印刷所
電話 長三五三八番
振替大連四七二九番

遠大百貨店啓事
本號開幕減價多承各界惠顧實深感激今為酬謝主顧起見特將各貨價目從新整頓分外低廉以廣招徠專門雜貨決非別家附帶者可比近又新到各種皮貨以及化粧品無不齊備惠我仕女盍興乎來
浪速町七十番地

洋紙 廉價發售
模造紙 印刷紙 新聞報紙
電光紙 牛皮紙 書圖紙
棉料紙 洋蠟紙 洋毛邊紙 有光紙
萬般洋紙 破天荒廉價批發零售 紅黃板紙 染料紙
文具洋紙 印刷機械 天德信支店 大連監部通一二二番地 長電話七千三百八十八番

山西大德通匯兌莊廣告
本號創設有年各大商埠皆設有分號專營各種匯兌及定期活期抵押存放各款手續敏捷匯利克己早為各界所贊許茲為擴充營業起見來長設莊恐未週知特此聲告如蒙賜顧無任歡迎
通匯地點 北平 天津 石家莊 保府 祁州 上海 蘇州 南京 漢口 濟南 周村 大連 青島 遼寧 安東 哈爾濱 張家口 綏遠 包頭 太原 徐溝 太谷 祁縣 清源 交城 平遙 文水 忻州
寓長春北門裡益昌銀號內 日電話五一九・七八一（中國電話二四四）

謹啓者敝號專向中外各廠定購各種罐頭食品洋酒 雪芥以及自向產地直辦 火腿海味 蜜餞糖菓南北經理寧波萃園筍廠油燜筍批發從廉 雜貨批發格外從廉倘蒙垂問貨價均當竭誠答覆以報雅意而廣招徠謹此佈告
大連監部通
宜康食品號謹啓
電話長六九五五番

亨得利鐘表眼鏡公司廣告
專售歐美鐘表 國產水晶光學 眼鏡百代高亭 唱機戲片以及 兼做首飾用品 批發外埠
大連監部通 電話四七四六番

大連西崗 新昌號紬緞莊廉價廣告
本號應時運到大宗皮貨歐美呢絨大衣新式斗蓬華廠綢緞平金顧綉暨應需物品俱已搜羅完備定價劃一分外從廉惠顧諸君盍興乎來
平和街三十番地 電話 批發部長四九〇四 零售部三八四七番

冬季洋服陳列 冬季小孩服陳列 冬着化粧品陳列 冬季向綢緞雜貨最有
信用家就是三越請大家快往去買貨眞價廉 各種貨物一概俱全 新鮮食料及山珍海味一概俱全之食堂
三越 商品 發售 標
大連市 三越 大山通
電話四一八一一番
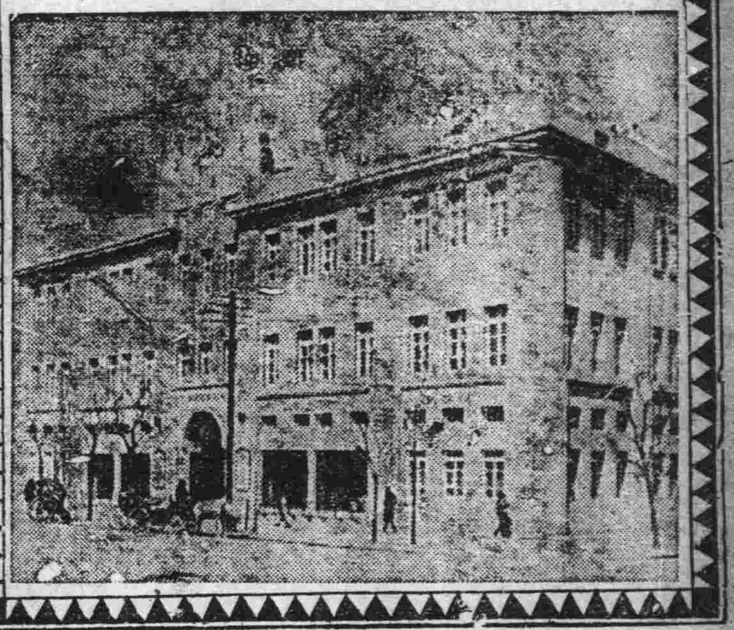

應用活動電光影補助教授
最新設備 運轉手養成
短期畢業 學費低廉 專門人才 中國教員 認眞教授 嚴密訓練 注重實習 設備完善 官應考試 保得證券 介紹職業 作事無難 建設時代 草此為先
東北唯一職業學校
練習用各種汽車完全新式的
大連北大山通一四番地 日華汽車學校 電話二〇六一番

學費扣二成 每月一號 招取新生 日學部 夜學部（欲閱詳章請寄郵票二分）

大連 祥泰義紬緞莊廣告
隆冬已屆寒氣沖人本號應時運到狐貉貂獺以及綢緞布疋呢羢雜貨男女大氅時髦斗篷旅行化粧日常用品均有大宗到貨種類豐富定價低廉如蒙惠顧無任歡迎
大連伊勢町六十番地 祥泰義綢緞莊 電話 前櫃五三八二 批發部二二三〇番
支店西崗電話六〇二九番

五金商 亨利鐵行
注意 欽按暖汽、打洋井、購鐵材 請到亨利鐵行價廉貨好
營業品目 黑白鐵管 諸附屬品 洋井暖汽 鍋爐爐片 油坊工廠 鑛山鐵路 各種用品
本店大連市大龍街四大 長電話六四九四番
分號遼寧千代田通三六 日長電話四〇三四
總經理閻粹亭啓

大阪商船出帆

●開往天津 ▲河南丸十一月卅日 ▲貴州丸十二月十四日 ▲武昌丸十二月七日
●開往廣濱 ▲貴州丸十一月十九日 ▲河南丸十二月五日 ▲武昌丸十二月六日
●開往門司神戶大阪 ▲烏拉爾丸十二月三日前十時 ▲貝加爾丸十二月十七日 ▲香港丸十二月十日 ▲哈爾濱丸十一月三十日 ▲亞米利加丸十一月廿八日
●開往朝鮮經由長崎鹿兒島 ▲開東丸十二月一日
●開往上海福州基隆高雄 ▲福建丸十一月十八日 ▲長沙丸十二月六日 ▲盛京丸十一月二十七日
●開往紐育 ▲哈巴哪丸一月下旬 概不乘客
●開往北美 ▲巴利丸十二月十六日
●開往歐洲 ▲安的是丸十二月一日
大阪商船株式會社大連支店 電話四一三三七番 中國賬房六二八三番

日清汽船出帆

●開往青島上海 ▲華山丸十二月七日午前九時 ▲唐山丸十一月二十七日
日清汽船代理店 大阪商船株式會社大連支店

阿波共同汽船出帆

●開往威海青島 ▲共同丸十二月一日午前十時 ▲第廿一共同丸十一月二十七日

阿波國共同汽船出帆

●開往芝罘威海衛仁川 ▲廿六共同丸十二月二日後七
●開往天津 ▲長山丸十二月一日正中
●開往芝罘青島 ▲第卅六共同丸十一月廿九日前十
●開往鎮南浦 ▲長山丸十一月十二日
阿波國共同汽船株式會社 大連市山縣通二〇〇 大連支店 電話六八九一 五〇〇一番

日本郵船出帆

●開往歐洲 ▲打哥丸十二月二日 李浦行 ▲松本丸十二月一日 漢堡 ▲但馬丸十二月卅日 李浦行
●開往北米 ▲甲谷陀丸十二月 紐育行 ▲武豐丸十一月 紐育行

朝鮮郵船出帆 近海郵船出帆

●開往長崎神戶大阪橫濱 ▲勝浦丸十二月三日 ▲玄武丸十二月一日
●開往橫濱 ▲淡路丸十一月廿九日
●開往天津牛莊 ▲勝浦丸十一月廿八日
●開往高雄 ▲相模丸十二月十一日 ▲玄武丸十二月六日 ▲神州丸十二月二十一日
●開往仁川長崎鹿兒島行 ▲羅南丸十二月十二日
●開往青島仁川 ▲會寧丸十一月廿八日
日本郵船株式會社大連支店 朝鮮郵船株式會社代理店 近海郵船株式會社代理店

宮崎商會出帆

大連汽船出帆

●開往青島上海 ▲榊丸十一月廿九日前十一時 ▲大連丸十二月一日前十一時
●開往天津 ▲奉天丸十二月四日前八時 ▲長平丸十二月廿七日後四時 ▲濟通丸十一月廿八日後一時 ▲天潮丸十二月一日前八時
●開往香港廣東 ▲五洋丸十一月卅日 ▲老虎丸十二月二十七日 ▲煙台丸十一月卅日
●開往登州府龍口 ▲龍平丸十二月卅日後六時
●開往安東 ▲濟通丸十一月卅日後六時
●開往阪神 ▲長順丸十二月五日
●開往營口 ●開往名古屋 ▲東崗丸十二月四日
◎開往鹿兒島伊勢灣 ▲六大星丸十二月一日
◎開往廣濱 ▲泰來丸十一月
◎開往台灣 ▲英龍丸十一月卅日
大連汽船株式會社 電話四一八五番
專屬貨客經理店 大連市敷島町永和公司 電話七八六八・七二七五番
阪神航路專屬貨物經理店 澤山兄弟商會

宮崎商會賬房

●開往登州府龍口 ▲隆安號十一月二十八日
●開往芝罘 ▲公濟號十一月二十七日
●興化泉州 ▲華通號十二月六日
宮崎商會賬房 大連市山縣通一七七番地 電話五二一五番

政記輪船出帆

●開往天津 ▲成利號十一月廿九日
◎開往青島 ◎開往汕頭 ▲增利號十一月
●開往芝罘 ▲得利號十一月廿六日 ▲永利號十一月二十七日
●開往香港廣東 ▲順利號十一月二十六日 ▲泰利號十一月
●開往上海 ▲純利號十二月
●開往營口 ▲公利號十一月
●開往青島香港廣東 ▲康利號十一月二十七日 ▲福利號十一月
●開往龍口 ▲有利號十一月二十九日
政記輪船股份有限公司 電話四一四一番

威連輪船出帆

●開往威海衛青島 ▲敦賀丸十一月二十七日 ▲南都丸十一月廿三日
取扱店 大連市敷島町六番地 丸二賬房 電話五八八八
電話五二六二 四六八一番

鹿玉軒記出帆

●開往登州府龍口 ▲海壽丸十一月二十九日
●開往芝罘威海衛仁川 ▲利通號十一月廿九日
●開往芝罘 ▲福壽號十一月二十九日
大連市加賀町 鹿玉軒記 電話六一一八番 三八五一

河島小兒科醫院
大連市西公園町三（黑澤醫院跡）
河島茂
電話四五八九番

介紹 戒藥丸
仁濟醫院徐副院長最新發明
前見滿洲報廣告大連市東關街仁濟醫院長徐春華先生發明一種煙丸當即購服果然見煙不想安然戒除用亦爲病者介紹焉（恕隱名）

編輯部 七五一二
本埠訂報 四〇四二

大連 天成號紬緞呢絨莊廣告
本號逐社會之潮流專辦應時之物品目下金風颯颯將到衣裘之時特運到大宗粗細皮貨歐美各種呢絨及國產紬緞綢葛平金顧綉壽幛衣料男女斗篷大氅奇花異色絢爛奪目男女四季必需化粧等品應有盡有定價低廉惠我主顧無任歡迎代理戒煙靈藥同春錠
浪速町七二番地 電話 零售部六七五六番 批發部二一〇九三番
支店小崗平和街 電話六〇五八番

大連監部通
南洋鐘表眼鏡公司
專售歐米鐘表自製水晶眼鏡
連通貨物完足價目公道與衆不同
電話五〇八一一番
批發零售無任歡迎

教育界

華僑學校立案
已經教育部修正之原文

南京通訊、教育部修正華僑學校立案規程七條於十八日公布原條文如下、第一條、凡中華民國人民僑居他國者在所在地設立學校、須由設立者或其代表備具呈文及附屬書類二份、呈由該管駐外領事、轉呈教育部、再由教育部將呈文書類二份、轉中央僑務委員會審核同意、方得批准立案、第二條、凡華僑學校須具左列各項資格、方得呈請立案、甲經費、有確定資產金或有其他確實收入足以維持學校之常年經費者、乙、設備、有相當之設備者、丙、教職員、教職員能合格勝任中學、有專任教員三人以上、小學教員有專任教員一人以上、校長須由中國人充任、但有特殊情形須聘外國人擔者、由該管駐外領事呈請教育部核准、第三條、凡華僑學校呈請立案時、須開具左列各事項、連同校平面圖及說明書、送呈查核、一、學校名稱（如有外國文名稱者亦應列入）二、學校種類、三、校址（中外文）四、開辦經過、五、經常費來源及經常臨時預算表、六、組織編製課程及項規則、七、教科書及參考目錄、八、圖書像器標本使具各關於體育衛生各種設備、九、教職員履歷表、十、學生一覽表、第四條、凡已立案之華僑學校、其組織課程及一切事項、除育特殊情形、呈經教育部准予變通外、須遵照現行教育法令辦理、第五條、教育部對於已立案之華僑學校、如認為有措施失當或違反黨義者、得令其改革或撤消其立案、但須得僑務委員會同意、第六條、凡已立案之華僑學校、如欲變更或停辦時、須呈經該管駐外領事轉呈教育部核准、但須行申中央僑務委員會同意、第七條、本規程自公布施行（二十日）

何鍵請維持孔族之私產
呈蔣主席裁奪

長沙訊、孔子裔孫孔德成代電、請維持孔族私產、湘省府何主席皓（十九日）電呈蔣總司令、有孔姓私產、事屬細微、大道行滯、關係頗鉅、如何維持伏乞鈞裁施行等語

女校將開懇親會

（大石橋）基督教立育德女子小學校、近為聯絡家庭學校感情起見、訂於來週、為懇親會之舉、刻正籌備一切事務之中、想屆時必有一番盛況云（任）

村董紛紛晉城矣

海城縣教育局長陳寶森、為改善教育起見、前曾傳諭各學區、村長學董等、於月之念五日、一律來城、開催教育改進會、以收集思廣益之效、刻村董之到城者、已達數百名、散住於城關各客棧靜候開會云

一局長下鄉
監視學田投標

鳳城各區學田招租、已滿三年、理宜另行招租投標、教育局長陶毅忱財政局長楊九洲二人、前往二區監視投標、俟該區辦理完竣後、再赴四區三六區等處、監視辦理云

女師畢業學生赴各校參觀

鐵嶺南門裏縣立女子師範本科學生、現行將畢業為增廣見聞藉資借鑑起見、特由該校訓育主任、率領學生二十三人、於昨赴各校參觀云

師中校添演說會

鐵嶺縣立師中學校楊潤田校長、以講演一事、乃青年發揮文學之要素、故擬定校內舉辦一演說會、凡晚間有閒餘暇點、即試驗演說事宜云

日本大學畢業生出路難
謀我飯碗者計三萬餘人

十九日大阪每日新聞載、最近社會局之中央職業介紹事務局、調查各官私立大學及專門學卒業生之就職率、在前年為六成四分七厘、去歲五成三分九厘、本年為五成二厘、逐年減少呈慘觀的現象、所謂「若為學士當以女妻之」之金字招牌、已成陳話、來年春各大學對門學校畢業生、約二萬餘人、合本年就職剩餘者一萬人、共三萬餘人、已呈拋棄友情、搶奪職業之狀、加以市面之蕭條、據云各官廳、銀行、公司之採用人數、較往年減少二三成、故就職難之怨聲、隨處皆是

△東大　法學部歷年畢業在六百五十人左右、本年就職者僅二百人、來年受緊縮之影響、當更甚於此、經濟部畢業生較本年多一百名、為四百名在此緊縮之際、學生方面、已不依賴學校、開始自由運動、文學部對於學生之就職、至為親切、在十月以前、已使學生呈遞志願書作成統計、分送全國中等以上學校長、網羅職業、其他醫、工、理、農各學部、雖有就職之難聲、尚不似法、經、文、三部之甚

△慶大吾來春畢業生約一千人自九月以來、即開就職講演會、領呈圖滿盛況、學生方面亦甚緊張、文書課對馬先生、自九月以來與學生商談調查、十月中旬已向各銀行公司、發送懇託書、例年此時、已得多數聘用書、本年尚止二十五六起

△早大　來春離學校者、約二千二百餘人、日前調查希望就職者、在理工學部、尚不為難、而法文經三部畢業生、頗費躊躇、擬本月終向各官廳發送懇託書、礪崎課長、鑒於來春就職困難、擬親自出馬、猛烈運動

△三菱　據堤人事課長、談本年採用技術家一百二十名、來年採用若干人、此刻尚未決定、惟採用人員、係補充性質、雖云緊縮、當不至減少但現在人已甚多、再無新擴張事業、來年採用人數、或減少幾分、亦未可知

△三井　三井之物產、銀行信託等、全然獨立、對於採用人員之方針、各自不同、今春物產由各大學採用四十人、現雖在緊縮時代、而金解禁期迫、其採用人員、當不至減少、銀員採用人數、尚未確定、惟因財界不振、似較往年、減少半數、今春為三十名

△三越　各部分將來皆有擴大傾向、雖云緊縮、而人員不會減少、但在市面如此蕭條時代、亦不會格外多增加人員、本年由各官私大學採用十二人來年多少有減傾向

△鐵道省　鐵道省方面請求採用者已四十五起、在學校畢業試驗時、下三百五不當十人惟採用人、數與去年相同法經約二十人、土木機械約四十人

學生文藝

秋天野遊的小記
（熊岳高二十一級生　王慶浦）

星期那天、我和同學黃君出外閒遊、起初經過空曠的地方、看見地上的小草和着堤邊的楊柳、那種殘敗的顏色、覺得很不好看再向前走去、見稻田裏的稻、已經成熟了、農夫正在那裏收割、頭上的汗珠一個個的掉下來、好像雨點一般、可憐的農夫、又那裏有一些空兒去管到他掉不掉呢、照此看來、農人真是辛苦極了、這個時候、竹籬裏的菊花、開得正盛、清香四溢、覺着新鮮的空氣、真是城裏找不來的、後來望着空中一陣陣的烏鴉、呀、呀、呀的叫起來好像大家出外回來、聚在一處談話是的、回家就把一路所看見的、做了一篇小記

本校體育會記
（熊岳城高二十二級第一學年生張鳳瑞）

已巳年、秋九月、吾校開體育會於岳城之北關、是日也、風和日暖、天朗氣清、場門懸黨國旗、場中有預備室及招待室、正中央懸萬國旗及總理遺像、場之四周、繞以長繩、場外有男女廁所、上午八時我校師生及來賓、集合場中、舉行開會式、會序、為唱黨歌校歌、恭讀遺囑靜然三分鐘、校長報告、最後攝影、攝影畢、運動遂開幕矣、運動項目甚繁然動作皆敏捷而有秩序、如百米競走、由宣告員宣告後、各運動員皆振起精神、站立齊整、一聲鼓響、即出發矣、其出發也如箭之離弦、其結果也、似矢之集的、一轉瞬間、則優勝者、已奪得錦標歸矣、而跳遠者、體輕如飛、跳高者、身輕似燕、如快算、釣魚、食梨等、無不各盡其力、奮勇競進以顯其健兒身手也、然勝者無驕矜之形色、敗者有振奮之精神、蓋勝不矜而敗不餒、是我校體育會之本旨也、下午五時閉會、遂整隊返校矣

仿元人繪　三國演義

仿元槧三國志平話　吉月南生繪

轉載禁止

二百四十五回

髦聞之大驚。太尉王肅奏曰：「昭既繼其兄掌大權、陛下可封爵以安之。」髦遂命王肅持詔、封司馬昭為大將軍錄尚書事、昭入朝謝恩畢、自此、中外大小事情、皆歸於昭

卻說西蜀細作、哨知此事報入成都。姜維奏後主曰：「司馬師新亡、司馬昭初握重權、必不敢擅離洛陽。臣請乘間伐魏、以復中原。」後主從之、遂命姜維興師伐魏維到漢中、整頓人馬。征西大將軍張翼曰：「蜀地淺狹錢糧微薄、不宜遠征；不如據險守分、恤軍愛民。此乃保國之計也。」維曰：「不然。昔丞相未出茅廬、已定三分天下、然且六出祁山以圖中原；不幸半途而喪、以致功業未成。今吾既受丞相遺命

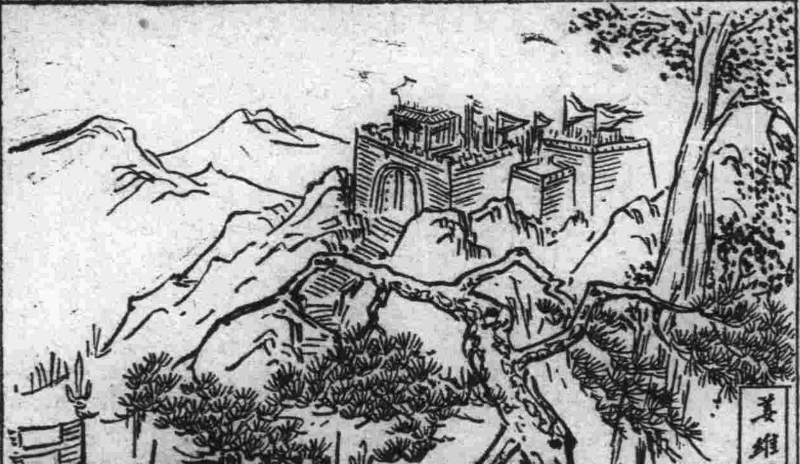

姜維圍狄道城

當盡忠報國以繼其志、雖死而無恨也。今魏有隙可乘、不就此時伐之、更待何時？」夏侯霸曰：「將軍之言是也可將輕騎先出枹罕。若得洮西南安、則諸郡可定。」張翼曰：「向者不克而還、皆因軍出甚遲也。兵法云：『攻其無備、出其不意。』今若火速進兵、使魏人不能隄防、必然全勝矣。」於是姜維引兵五萬、望枹罕進發。兵至洮水、守邊軍士報知雍州刺史王經、副將軍陳泰。王經先起馬步兵七萬來迎。姜維分付張翼如此如此、又分付夏侯霸如此如此：二人領計去了、維乃自引大軍背洮水列陣。王經引數員牙將出而問曰：「魏與吳蜀、已成鼎足之勢；汝累次入寇、何也？」維曰：「司馬師無故廢主、鄰邦理宜問罪、何況讎敵之國乎？」經回顧張明花永劉朱芳四將曰：「蜀兵背水為陣、敗則皆沒於水矣。姜維驍勇、汝四將可戰之。彼若退動、便可追擊。」四將分左右而出來戰姜維。維略戰數合、撥回馬望本陣中便走。王經大驅軍馬、一齊趕來。維引兵望着洮西而走；將次近水、大呼兵士曰：「事急矣！諸兵何不努力？」眾兵一齊奮力殺回、魏兵大敗。張翼夏侯霸抄在魏兵之後、分兩路殺來、把魏兵困在垓心。維奮武揚威、殺入魏軍之中、左衝右突、魏軍大亂、自相踐踏、死者大半、逼入洮水者無數、斬首萬餘、疊屍數里。王經引敗兵百騎、奮力殺出、徑往狄道城而走；奔入城中、閉門保守。姜維大獲全功、犒軍已畢、便欲進兵攻打狄道城。張翼諫曰：「將軍功績已成、威聲大震、可以止矣。今若前進、倘不如意、正如畫蛇添足也。」維曰：「不然。向者兵敗、尚欲進取、縱橫中原；今日洮水一戰、魏人膽裂、吾料狄道唾手可得。汝勿自墮其志也。」張翼再三勸諫、維不從、遂勒兵來取狄道城。

卻說雍州征西將軍陳泰、正欲起兵與王經報兵敗之讎、忽兗州刺史鄧艾引兵到、陳泰接著禮畢。艾曰：「今奉大將軍之命、特來助將軍破敵。」泰問計於鄧艾。艾曰：「洮水得勝、若招羌人之衆、東征關隴、傳檄四郡、此吾兵之大患也。今彼不思如此、卻欲圖狄道城；其城垣堅固、急切難攻、空勞兵費力耳。吾今陳兵於項嶺、然後進兵擊之、蜀兵必敗矣？」陳泰曰：「眞妙論也！」遂先撥二十隊兵、每隊五十人、盡帶旌旗鼓角烽火之類、日伏夜行、去狄道城東南高山深谷之中埋伏；只待兵來、一齊鳴鼓吹角為應、夜則舉火放礮以驚之。調度已畢、專候蜀兵到來。於是陳泰、鄧艾、各引二萬兵、相繼而進。

卻說姜維圍住狄道城、令兵八面攻之、連攻數日不下、心中鬱悶、無計可施。是日黃昏時分、忽三五次流星馬報說：「有兩路兵到、旗上明書大字。一路是征西將軍陳泰、一路是兗州刺史鄧艾。」維大驚、遂請夏侯霸商議。霸曰：「吾向嘗為將軍言、鄧艾自幼深明兵法、善曉地理。今領兵到、頗為勁敵。」維曰：「彼軍遠來、我休容他住腳、便可擊之。」乃留張翼攻城、命夏侯霸引兵迎陳泰。維自引兵來迎鄧艾。行不到五里、忽然東南一聲礮響、鼓角震地、火光沖天。維縱馬看時、只見週圍皆是魏兵旗號。維大驚曰：「中鄧艾之計矣！」遂傳令教夏侯霸張翼各棄狄道而退。於是蜀兵皆退於漢中。維自斷後、只聽得背後鼓角不絕。維退入劍閣之時、方知火鼓二十餘處、皆虛設也。維收兵退屯於鍾堤。且說後主因姜維有洮西之功、降詔封維為大將軍。維受了職、上表謝恩畢、再議出師伐魏之策。正是：成功不必添蛇足、討賊猶思奮虎威。不知此番北伐如何、且看下文分解。

美女牌葡萄乾

二甲

第一補血妙品

用美女牌葡萄乾做糕餅點心
家常小食招待親友隨時可做必定歡迎

美國葡萄乾公司
遠東總行
上海廣東路三號

東三省總經理
大豐洋行
本行　大連市加賀町四番地　電話　四二五三番　（夜間）電話四四九三

瑣聞

△吉海委任課長

(吉林)吉海鐵路警務課長張維誠氏以因事辭職遺缺重要未便久虛李總辦查該稜警務第一所長李春榮氏老成幹練頗堪勝任遂即擢陞該氏充任警務課長李課長奉委後即日到局謝委趕辦交接照常視事

△局長遷居新屋

(吉林)省會公安局吾翰忱局長前以原有公館房間不敷應用當于今夏在東關商埠憲兵隊迤西建築新房以作公館現已完全竣工吳公館已于日昨遷入新房一般知友及僚屬屆時均往致賀並由省工中商農教四會恭頌保境安民匾額一方以資紀念云(字)

△法院拍賣房產

(吉林)地方法院現受理債權人實業會社並債務人韓述忱因債務涉訟一案結果債務人認將坐落商埠大馬路瓦房十二間拍賣抵償法院已將此房查封即于今日佈告拍賣但最低價額限大洋三千二百元云

△電工人配背章

(吉林)電燈廠吳廳長現以省小在省城假該廠外線工人藉資生事遂于日昨與省城電話局電報局商妥各製外線工人背章以示區別樣式橫臬七寸高四寸用布爲之符號紅色編號配帶該廠已於今日發給外線工人配帶云

△調查田房稅契

(吉林)永吉縣政府縣長王敬生氏近因田房稅契不甚踴躍恐其商民偷漏情弊日昨派員首先由省城實行調查以便令其投稅不得延緩云

△皮貨商好生涯

(吉林)省城各皮襖店因近時至隆冬各界均應採買各種皮服男女人士均往該店實行採買聞該商每日生涯頗佳云

△派員抽查地畝

(吉林)永吉縣知事王惕氏現屆秋季抽查之際日前派前縣署收發員潘俊陞君赴七八兩區實行抽查地畝以免奸民隱匿聞該員不日赴段抽查(儒)

△表店督工夜作

(吉林)河南街東頭路北新建設大中華表店現工日期甚久現屆隆冬理應早日完成日昨該店經理督飭包工處加夜班工作以期早日開幕云

△永樂開演魔術

(吉林)東關商埠前浙江劇場舊址永樂茶園自停演以來迄今月餘現該園執事于鳳鳴等爲維持營業與通地面計已于日昨由哈邀到三民魔術團由吉縣敬主演聞于今日開演屆時定有一番盛況云

△又一醫生求考

(吉林)省會公安局頃據醫生于向陽具呈懇請定期考試以資行術而維生計公安局查該生資格尚合應即准予考試遂令靜候本局定期考試可也

△五區竊案未破

(吉林)省會公安局第五分局七分所界迎恩街門牌八九號住戶管宅于日前夜十二點時由後院跳入賊人四名將管宅東屋住戶陽姓窗戶玻璃摘下進入屋內竊去錫供器一套約值官帖三四千吊粳米二斗猪油十斤木耳五斤後又將管宅板棚門撬開竊去大米三斗並袋百餘條約值官帖六七千吊由衣服一包統計竊去約值官帖兩萬五千吊當經失主報請該管分所今已多日毫無踪跡

△韓犯判處徒刑

(安東)附屬地日前捕獲久在新義州及安邑詐欺良民之韓匪洪允變者受其騙詐者不知凡幾現業送交日領處罰已判二年半之徒刑

△縫紉機器徵稅

(安東)稅捐局頃奉財政廳令爲令飭事案據昌圖稅局長王德溥稟代電稱查美商勝家縫紉公司新運大宗縫紉機來縣銷售據稱他縣概不徵稅究竟是否應徵銷場稅職局無案可據護請鑒核電示祇遵等情據此查勝家公司運到之縫紉機既有交易行爲自應照章徵收銷場稅當經電飭遵辦在案除分令外合行令仰該局即便遵照辦理等因本邑稅局奉通令後已飭屬查照在案云

△令報水旱地畝

(安東)縣政府頃奉省農鑛廳令爲令遵事查本省氣溫土肥面積廣袤水旱兩田爲數至鉅農產物品亦甲於內地惟各縣水旱兩田究有若干畝農產種類及產量均若何各縣耕畜種類及數目各若干屢年月各工價的幾何並各縣最大地主約有地畝若干因各縣向未呈報以致無憑查考本廳職司農政現在對於上列各項亟待統盤審核以便統計除分令查報外合亟令仰該縣按照令示各第于文到一月內詳功調查列表呈報以憑彙核勿稍延悞致干未便並將奉文日期先行報查等因縣府奉令後已飭屬查照云

△玩童險遭軋斃

(德惠)本月十七日午時有中美醫院醫士之兒童年將五歲在街玩耍詎有東來大車車夫一時失愼覺將該童撞倒伏地由身軋越迨後查驗僅被軋傷臂部未致殞命險至極矣幸値該院主人未明官府車夫得脫法網可云幸也

△巡捕轉勤海城

(大石橋)租界巡警署巡捕郭君益民就事橋街已歷數月平素對於地方之接洽最爲溫厚頗有長者之擧而對於公事方面尤能盡智盡力多有成績近經該署信其可靠業令轉海城雖局面狹小然實獨當一面之責足見該署對君有重用之意云

△大賚整頓道路

(黑龍江)大賚縣公安局局長鄧禮歷任局長有年熟悉警政自蒞任以來擧凡警政無不網擧且能有條不紊近又督飭下修理道路挖修沿溝并在街道兩旁遍行植樹現已栽植普遍明春即能發芽生葉既屬美觀尤能有益衛生如鄭局長者勤於警政可見一班矣

△雪後魚類減少

(黑龍江)大賚縣沿江一帶網房林立現正取魚旺盛之時不料降雪一次魚吸雪水凍于冰下各網房不能捕撈因此漁戶咸皆叫苦本年江水大漲魚類旺盛孰知降雪二寸頓形減少

△捲煙漏捐科罰

(營口)本埠永世街路南匯昌號前代理大有煙公司捲煙因漏報銷場捐被稅捐局查明罰辦該公司不認罰辦會在省一再向財廳交涉始終無效果茲聞該案刻已解決按規處罰現洋一萬七千餘元了案以示薄懲而儆將來云

△印花委員強幹

(營口)市內大小商號對于粘貼印花仍多不明眞理如知之者亦多存意偸漏若長此放任殊與銷售印花有莫大障礙縣府推銷印花委員賈平周君對于銷花上極形認眞隨時開導盡力推銷故日來銷數增家加家皆知粘貼印花之益故賈委員者可精明强幹云

△女士蒞營聯歡

(營口)吉省敦化縣電燈局長黃撫辰君之夫人羅純如女士係本埠籍爲縣立女師之高材生也於前日返營料理家務羅女士係本月二十七日壽誕之期女士旅吉多年今番返里一般故舊同學咸擬藉此日大開歡迎壽晏以叙離悃而資聯歡想屆時席開壽宴飛酒月白必有一番之熱鬧云

△拆廟僞員判決

(營口)市內於春季間警察已破獲之拆廟僞員王子玉等數人自案歸法院後及今已半載有餘但如何結局迄今仍無消息闃然無聞茲據法院消息昨已按律各判處徒刑以免久延此案聞王子玉爲首犯處徒刑一年餘黨皆係輕微罪名如董某者前已保外了案云

△書記官送別宴

(海城)本城司法分廳書記官李敏忱在法署充差已歷年餘昨奉高等廳令著調赴新賓縣書記官以資人地相宜此間法界同人釀金治筵與李氏送別云(青)

△委任苗圃主任

(鳳城)本縣縣苗圃主任那聘之辭職他就主任一席未應久懸由縣府行政會議通過委職業中學校長赫庠塘接充至於技術員則委該校教員吳潤之充任云

△隊長視察歸來

(鳳城)遼寧省公安第十九大隊長汪省五爲考察各分隊之成績起見於月之中旬出巡視察各分隊現已視察完畢於昨日返歸奉城云

△石塊打死小孩

(鳳城)本縣四區沙子崗村三道溝十九日有兒童三人同在該處河畔捕捉蛤蟆忽然從山嶺之上崩落石塊一大片致將王姓小孩乳名榜柱子打死聞該小孩年方八歲云

△賭犯送城懲辦

(鳳城)本邑三區荒地村住戶關振鰲在家開設賭局以收漁利事爲公安第三分局聞悉遂於十八日當場捕獲賭東關某及賭犯關振山馬興明何某等四人送交來城予以懲辦云

△誥誡勿毀路線

(鳳城)本邑爲安奉路線經過之處縣府恐鄉民無知而在該路置放石塊及爲斷毀電線之擧遂於日昨用白話淺近之文編作保護交通之訓告以使人民知所遵守云

△恢復區制緩辦

(鳳城)區長之制取消多日近復有恢復之傳說謂爲須每町推選二人送省傳習六月傳習期滿再行撰優派充茲據可靠消息聞須三月之後再行辦理云

△尙宗祠又鬧會

(海城)本城尙王祠係有清時代爲平南王尙可喜奉勅建設者尙姓宗族浩大子姓繁衍原設佐領一人主持廟產收入以供尙王之歲時祭饗嗣因族中失和爲會事往往經年涉訟該姓有尙心權尙順澤者以双方長此纏訟殊非族人之福於本歲春季召集全體族人開催選擧大會公推德高望重者以經其事俾双方各棄私嫌以免萁豆燃其之誚結果悉依法擧出會長矣該族族於月之廿二日復招集同族大會對於接引奇原有房舍將與司法監獄磋商交換辦法云(青)

提倡男女一律平等
哈埠婦女協會宣言
劃除婦女解放的障礙

哈爾濱婦女界有志的女士們爲求在法律上經濟上教育上社會上的一切平等剷除婦女解放的障礙提高女權組織之婦女協會籌備會業已成立同時印發宣言一紙茲爲介紹全國女界照誌如下

同胞我們婦女界的同胞天地英華原不擇人而畀所以當最古的時候女子是社會的中心是領導者是支配者證據確鑿不容或疑後來男子憑其天賦體力之偉大漸漸施行壓迫我們女子的手段及利於片面的舊社會制度剝奪了女子的一切權利使女子失去了獨立的能力他們的生活就不得不由憑男子的支配而壓迫女子的舊禮教所謂女子無才便是德使女子沒有知識提倡三從四德什麼以順爲正將減了女子意志獨使女子的肉體受盡束縛使女子的心靈更受盡摧殘不許他們問事不許他們有主張只是因在家裏惟一的任務是主中饋伏首下心忍氣吞聲取悅丈夫聽翁姑驅使雖就是憂憤塡胸亦得隱然作笑以博丈夫的歡心翁姑的如意以苟延她們的那輕賤的生命設或一時少不小心即觸有違婦德不是受辱罵便是受毒打甚至于受被逐出或賜死的慘酷處置這種非人道的待遇在我們要問一聲「女子是不是人?」若是我們承認女子是人那麼女子所受的這種處置完全違反平等的原則女子到這步田地全是萬惡的舊社會制舊禮教所賜的雖然如此天道總有時候輪廻公理總有時候實現爲被壓迫階級謀解放的國民革命果然勝利在靑天白日旗下解放被壓迫階級均從他們的地獄裏掙扎出來我們女界同胞感到所受的痛苦是受兩層的壓迫非人道的待遇現在我們趕緊團結起來打斷束縛我們的鐐鍊衝開囚禁我們的獄門恢復我們的自由平等奪回我們的權利與地位我們哈埠女界即本此旨在中國國民黨指導之下同心協力組織這個團體現在籌備會已經成立我們在這個期間將我們的宗旨我們的態度及今後遂行的方針確定

一、我們本中國國民黨黨綱婦女政策的規定「在法律上經濟上教育上社會上男女應一律平等」促其趕快實現

二、在這籌備期間我們爲培養本會的中心力量奮鬭的健將應對於會員加以嚴格的訓練切實的指導

三、對於社會對於家庭婦女極力宣傳的工夫務使一般婦女覺悟他們的地位同來加入婦協以促婦女解放早日實現

四、要在國家現狀之下加入對俄的團體一致對外我們本此宗旨態度及方針向前努力不怕艱難不怕痛苦本着正義人道本着大無畏的精神不惜犧牲一切與這萬惡社會宣戰解除數千年婦女的壓迫得到我們在法律上經濟上教育上社會上一切平等

我們的口號是

一、哈埠的婦女團結起來
二、打倒戕賊婦女的舊制度假禮教
三、剷除一切障礙婦女解放的東西
四、打倒買賣式的婚姻
五、打倒多妻制
六、婦女應努力促其政治權實現
七、完成國民革命實現三民主義
八、中華民國萬歲
九、中華民國國民黨萬歲
十、婦女解放萬歲

哈爾濱婦女協會籌備會印發

最高法院東北分院民刑各庭本月十五日裁判案件如左

計開

民一庭判決案件

一、樊喜杜與聶興標因請求給付地照涉訟不服吉林高等法院第一分院判決上訴一案
一、于福珩與于福泉因請求同居及分產涉訟不服遼寧高等法院判決上訴一案
一、辛文德與烏拉根等因確認債欵及土地承領權涉訟不服遼寧高等法院判決上訴一案
一、廖廣心與廖澤恩因請求分拆夥產涉訟不服遼寧高等法院判決上訴一案
一、王芳圃與袁江因請求返還地照涉訟不服黑龍江高等法院判決上訴一案
一、侯獻武與侯祿因請求同續地畝涉訟不服遼寧高等法院判決上訴一案
一、邵發與劉鶴齡因請求償債涉訟不服黑龍江高等法院判決上訴一案
一、李慶雲與李馬氏確認立嗣成立涉訟不服遼寧高等法院判決上訴一案
一、尼凋來也夫與巴石開洛夫公司因請求償債涉訟不服東省特別區域高等法院判決上訴一案
一、薛中仁與薛中一因確認和解契約及履行債務涉訟不服黑龍江高等法院判決上訴一案
一、濟國煤礦公司與時雲鵬因請求賠償損失涉訟不服吉林高等法院判決上訴一案
一、曲鴻林與曲作新因請求退還地畝涉訟不服遼寧高等法院判決上訴一案
一、侯李氏與張又新因請求給付押地價涉訟不服吉林高等法院判決上訴一案

刑事庭判決案件

一、姜華武因强盜不服東省特別區域高等法院判決上訴一案
一、竇清和因强盜不服遼寧高等法院判決上訴一案
一、張金山因預謀殺人不服遼寧高等法院判決上訴一案
二、馬顯圖因故買贓物不服黑龍江高等法院判決上訴一案
一、丁明周因殺人不服吉林高等法院判決上訴一案
一、王國順因殺人不服黑龍江高等法院更審判決上訴一案
一、周國生因擄人勒贖不服遼寧高等法院判決上訴一案
一、賈鴻奎因共同侵入竊盜不服吉林高等法院判決上訴一案
一、何寶山因强盜不服遼寧高等法院第一分院判決上訴一案

民一庭裁決案件

一、馬列卜內伊與克列司托夫因債務涉訟不服聲請訴訟救助一案
一、張振東與王景山因婚姻涉訟不服吉林高等法院裁決再抗告一案
一、白鵜香與和發藥棧因債務涉訟聲請伸長補正期限一案
一、吳顯廷與穆德闊等因請求履行租約涉訟不服本院終審判決提起再審之訴一案
一、洛灡結赤潤與聶沃尼拉切赤潤等因假扣押案件不服東省特別區域高等法院裁決抗告一案

刑事庭裁定案件

一、王景仁因幫助行賄不服遼寧高等法院執行羈押之裁定抗告一案
一、路力度什克拉夫連吉棄夫打木爲赤因未受允准持有爆裂物不服東省特別區域高等法院駁回上訴之裁定再抗告一案
一、王顯雨因殺人提起再審不服遼寧高等法院裁定抗告一案

吉海鐵路工程局廣告

廣告事爲查本路現爲謀客商便利起見特與瀋海辦理客貨聯運除十一十二兩次原開混合列車外並加開一二兩次客車專與瀋海客車銜接並發售聯運客貨票各種貨物亦均可直達定於十一月十日實行恐未週知特此廣告

附吉林瀋陽間行車時刻表及客貨運費價目表

吉林瀋陽間客票價目表

路別 \ 等級	一等	二等	三等	備考
吉海 吉大洋	十元一角	六元六角五分	三元七角五分	兩路票價除各本路各收本路外所有各路互相代收票價均照市行者合逐日在各聯運站牌示
瀋海 銀大洋	十元	六元六角	三元七角	

吉林瀋陽間貨物運價表

等級 \ 數別	整車每公噸 吉海 吉大洋	整車每公噸 瀋海 銀大洋	零擔每百公斤 吉海 吉大洋	零擔每百公斤 瀋海 銀大洋
一等	9•52	9•40	1•11	1•10
二等	8•11	8•00	•96	•95
三等	5•57	5•50	•71	•70
四等	5•07	5•00	•61	•60
五等	4•06	4•00	•50	•50
六等	3•55	3•50	•40	•40
備考	兩路核收運費辦法	與客票同	但到着	路運費亦可辦理到付

吉海鐵路工程局 旅客列車時刻表

中華民國18年11月10日實行

下行(南行) 十一次 二三等 時	分	一次 頭二三等 時	分		站名		上行(北行) 二次 頭二三等 時	分	十二次 二三等 時	分
11	20	7	30	開	黑牛圈	到	21	40	14	16
11 11	26 36	7 7	36 41	到 開	吉林總站	開 到	21 21	34 29	14 19	10 19
12 12	11 15	8 8	10 11	到 開	口前	開 到	21 20	00 59	13 13	24 20
12 12	47 54	8 8	37 38	到 開	西陽	開 到	20 20	33 32	12 12	48 42
13 13	31 32	9 9	11 12	到 開	一面山	開 到	19 19	59 58	12 12	05 04
13 13	42 52	9 9	21 24	到 開	双河鎭	開 到	19 19	94 46	11 11	53 43
14 14	21 23	9 9	49 50	到 開	取柴河	開 到	19 19	21 20	11 11	14 12
15 15	00 20	10 10	20 29	到 開	煙筒山	開 到	18 18	50 41	10 10	35 10
15 15	50 57	10 10	54 55	到 開	小城子	開 到	18 18	16 15	9 9	40 34
16 16	35 37	11 11	29 30	到 開	蕎麥楞	開 到	17 17	41 40	8 8	56 54
17 17	03 14	11 11	54 57	到 開	盤石	開 到	17 17	16 13	8 8	28 18
17 17	49 51	12 12	26 27	到 開	靠山屯	開 到	16 16	44 43	7 7	43 41
18 18	11 12	12 12	43 44	到 開	團山子	開 到	16 16	27 26	7 7	21 20
18	32	13	00	到	朝陽鎭	開	16	10	7	00
開往瀋陽		14	00	開		到	15	10	由瀋陽開來	

瀋海銜接吉海客車時刻表

中華民國十八年十一月十日施行

上行(西行) 二次 123等(飯車) 時	分		站名		下行(東行) 一次 123等(飯車) 時	分
14	10	開	朝陽鎭	到	15	10
14 14	36 42	到 開	海龍	開 到	14 14	44 41
15 15	11 21	到 開	梅河口	開 到	14 14	12 02
16 16	00 05	到 開	山城鎭	開 到	13 13	22 17
17 17	36 56	到 開	清原	開 到	11 11	34 14
20 20	40 43	到 開	撫順	開 到	8 8	30 27
21	40	到	瀋陽	開	7	30

瀋海梅西支線梅河口換乘

時	分		站名		時	分
21	10	開	梅河口	到	13	50
20 21	54 00	到 開	東豐	開 到	13 13	17 11
22	50	到	西安	開	11	50

瀋海北寧旅客聯絡列車

時	分		站名		時	分
16 17	40 00	開 到	瀋陽 北寧瀋陽站	到 開	7 6	10 50

懸賞緝拿王傳堯

茲有櫃夥王傳堯莊字章山東蓬萊小黑山島北人攜於夏歷十月初七日早八時憲欵潛逃有將此人拿獲送到敝號者賞現小洋壹百五十元如聞風送信因而拿獲者賞現小洋七十元儲欵以待決不食言

安東附屬地三番通 信泰號謹啓

開幕紀念各貨大賤賣

本號特聘高級藝師親走產地選辦上等材料加工精製最新流行應時男女棉裌皮革翻鞋花樣奇麗種類豐富堅固耐久盡善盡美請諸君光臨參觀方知言之不謬也謹擇於夏曆十月廿二日爲開幕之紀念各貨特別廉價出售額外附有贈品如蒙惠顧曷勝歡迎

電話呼出六二〇九

大連小崗子大龍街十三番(即菜市南口) 普華鞋莊謹啓

度量衡測量器製造修理販賣

此次新修工報已告落成製造能力既大故價值廉減在滿洲可稱首屈一指並承辦各國度量衡器之刻碼

大連惠比須町五十八番地 水上洋行 電話六九四一番

上海大戲院

自今日起連映五天

天一青年公司新出品

古裝神怪 偉大名片 鐵扇公主

(胡蝶女士擔任主演)

寺兒溝 明星大戲院

陽曆十一月念三日放映

武俠愛情 滑稽新片 黑貓

(大中華百合公司新出品)

西崗 世界大戲院

今日開演 明星公司出品 離婚 胡蝶 胡珊 主演

陰曆廿五日晚場加演

中外馳名國發團

呱呱叫 張寶慶 哈哈笑

君之技術

此三日內日夜兩場 二十六 二十七 二十八日 請諸君早臨是荷

沙河口派報處 呼出電話九二八三

油坊機器房屋廉價折賣全部機器計

西洋鍋爐 高八尺長二丈双心三百馬力車機攪龍 碾子沙園油榨餅園油水磅鐵油箱四十 萬油園八百馬力磨電機帶六千燈頭電 滾抽水機鑽床大小鏇刨床子水龍檀木 門窟舖墊掛油子缸瓦缸磚瓦壠鐵石條 石塊球台各式玻璃馬車物品繁多不及 細載一概廉價出售各地興辦火磨礦物 工廠皆可適用欲購者請駕來臨面議莫 失良機

營口小寺油坊舊址 昌記公司啓 長電話七百八拾番

測量繪圖

礦林面積 建築房屋 縣治區域 河海工程 修理道路 設備計畫 代書文件

瀋陽小西關第一商場 三民代辦社 興遊園經理處

線球與手套

製備多數照本賤賣

監製發售 三鈴洋行

大連市沙河口 電話九四七五番

大連西崗 同德藥局聲明

夏秋條去轉瞬冬來對於養生一節又宜及時攝養素患體質虛弱者正服補藥之時也本號歷備參茸珍品早爲各界所信仰今又應時而備特由各地新到大宗

老山人參 參鮮人參各種 整架梅鹿茸及各種 血片應備俱備 大賣出廉價

各界諸君試購者請早臨幸無失此良機也

附啓 著名醫士 張文熙 門鍚琛 先生 寓在本號 呼用電話六二八八

大連奧町五十番 同昌綢緞莊

新到北口各種粗細皮貨歐美新式呢絨嗶嘰男女雨衣大氅高亭唱片唱機華洋貨物無不備齊廉價劃一歡迎惠駕蒞

電話四五〇二

金庫 電氣器具 暖房器 量衡

▲對於火災盜難防禦負保險責任▼

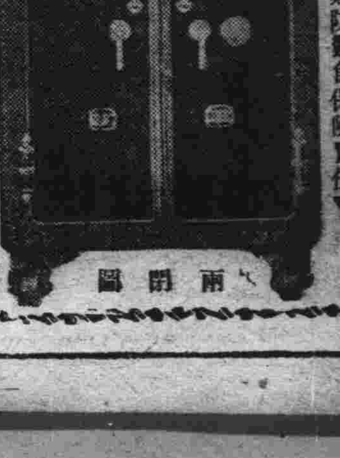

兩開圖

大連市浪速町一丁目支店同二丁目

特約店 山形洋行啓

電話 三〇一五 八六八八番

（接第五面）

蓋平

辛廣瑞二〇四 張作賓一五二 侯顯謨二五二 李聯仲二四六 楊慶春二二四 高學本二〇四 馮履謙一〇五四 孫成謀四七 李心一九六 鑑文軒九六 陳化春九一 金榮桂九〇一 楊春逢九〇一 溫英魁九〇 姚金章九〇〇 許廣安九〇〇 李心會八六 王成連六〇 侯日新六〇〇 徐幼笙六〇〇 判恒善六五四 秦汝攉四〇一 孫咸庭四〇一 端木榮三六四 王德溥三六七 牛雲霈三〇三 劉冠三 朱維民一七〇 王席珍一六〇 高榮五一六〇 周蓮昌一六〇 兆鐸一六五 孫曉東一六〇 謝世哲一五五 鄒廣籍一五五 李銘閣一六五 于楊興忠一五六 劉毓秀一五五 高英忱一五三 沈卓如一五三 李少白一五五 金仲芳一五〇 姚書源一五〇 籍玉堂一五〇 張錦廷一五〇 劉錫卿一五〇 牟指環一四八 馬延壽一四 貫閣亭一四二 王精閣一四〇 高建榮一三八 高詹明一三八 張秀章一三 連昌一三九 李鳳洲一三九 趙達和 殷延兆一三三 李俊魁一三〇 孫昌言一三六 武尚一二四 郭儒珍一二三 張世民一二三 王受恒一二〇 朱德懋一二〇 李星五一三 李純西一一〇 林東垣一一〇 孫忱一一〇 郭瑞卿一一〇 趙琴軒一一〇 臧子耕一一〇 李作霖一一〇 韓延賓一一〇 李鈞富一一〇 孫長福一一〇 趙常德一一〇 趙成煜一一九 王作翰一〇八 趙萬發一〇八 姜松岩一〇六 張希哲一〇六 孟憲名一〇五 匡守臣一〇五 葛其祥一〇三 馮國珍一〇二 王佐民一〇二 馮鐘靈一〇二 李鈞五一〇二 劉作霖一〇一 李榮吉一〇一 殷繼洸一〇一 楊鳳岐一〇〇 鄭貫祥一〇〇 戚韓一〇〇 王繼聖一〇七 李仁峰九七 孫秀章 維民一〇七 賀長榮一〇六 包吉軒一〇六 詹廷 王端芝一〇六 韓銘新一〇六 棟一〇五 朱日宣一〇五 張璽清一〇五 楊蔚彬一〇五 王牛瑄一〇四 劉士山一〇四 李俊卿一〇四 李廣林一〇四 賈三亭一〇四 柳耀東一〇三 劉紹忱一〇三 孫長裕一〇三 潘鶴堂一〇三 劉鴻隆一〇二 王繼禮一〇二 王翰周一〇二 周建椿一〇三

（以下百一票）宋樂天 何珮衍 劉宋嚴 劉福田 蔡相溥 王郁雲 王延東 李顯庭 李精宜 呂殿卿 汲惠然 周從政 周興邦 胡兆庚 孫伯軒 陳日新 黃貴三 高少卿 高榮海 張一勳 張蔚堂 張培芝 陶春昌 董秀良 舒硯耕

（女界）田淑貞一三 張陳友梅一二 王莊艷芳一〇二

鐵嶺

芦菊珊一〇四 黃文閣八九 趙曉嵐八四 吳學禮七六 任毓英七四 楊冠生七四 李鴻儒六五 蔡俊 董振麟六七 邇文海五四 王孝桑 丁洋 峰 千伯三一〇 紀乃三〇八 李幹 高禹章三〇九 張永壽二〇〇 趙 鎮武三六 賓紹儀 李集成一九五 彭錫九一九四 楊 常順如一六八 馬玉珂一 張宗五六六 董瑞符六六 張小川六三 明星垣一六 趙丙 劉遜齋七一 陳丙初 李思繼六八 楊潤田六八 胡 楊春霖六六 王子民 鄧洮忱六三 齊世英一六 胡曉村一五七 羅潤田一五 佛芝 傑一五三 姜中令一五二 金海樓一五 馬玉如一五 金鑫如一四七 陳 新綬一四五 李香洲 祝化民 國一 王國正 姜世名 彭世賢 楊登魁 向 泉一三七 桂耀庭一三七 梁濟民 平廣惠 吳昆山一三六 呂小 景炎一二〇 周子全一一九 丁化東 張永年一一三 喬恒滿 尹殿一 軒三一 白翰青一一〇 王化南一一二 石耀 王卓臣一一三

方佐卿一一一 沈明金一二一 佟一鳴鑾一一一 姜歲廷 徐數臣 傅松山一一一 劉孔多 石蘊如 許文國 閻佐 黃之九 趙海蘭 吳學良 胡天民 李 景珍 鄭古坪 陳國英 吳榮保 李秉權 曾善庭 辰 閻子珍 韓 孫漢 二仙 有海 韓純 周麟閣 者雲 黃居九 向景炎 周顯庭 孫世英 高慶 恩 王國潘 任升五 際昌 朱冀臣 李秀山 宋 劉溪甫 張振芳 李成 五 王林 鄭鑑洲 張恒 昌 王槐三 紀大芳 段廣茂 榮九 姚任民 馬元麟 王榮久 崔 劉介卿 李香圃 王潤澤 李全清 鄭穆 李延棟 劉景堯 王潤澤 李全清 鄭墀 吳章 張 張叔元 清 新 王維祺 高豐 劉學義 戴國忠 張麟紱 臨書田 張嗣 長 洪文翰 王需 張 章 劉秀俠 陳英君 （女界）劉秀俠 陳英君 蘭英 邢慕蓮 張胡 李 蕭俊英 王勝蘭 張 雲 韓越千 劉魁一 一 劉鳳鸞

遼陽

張成箕 徐文墉 石 秀峰 李銘 王魁 九一 吉人 楊榮霖 侯 瑞廷 王樹東 李郁林 八五 白甲 富双英 林文清 朱濟民 劉庭 九 李書審 陳德榮 錫三王彬卿 吳裕泰 典臣 李珮珂 劉秀峰 王

長白

翟潤田 劉克鍚 徐 不茲 左松雪 高祿 徐 鄭維康 劉大維 王炳文 佐卿 王翔璞 吳毓藩 王懷信 （女界）王坤 蘇小夢 蘇佩眞 施澤芸 杜

通化

維承維 張錫純 江 宋毅 高品古 凍延祥 朱恩榮 松喬

鎮東

錢濟勳 許鴻以 胡國棟 張漢亭 呂

清源

劉玉璞 姜興周 佩卿 王慶豐 郭傅 張 陳鳳翔 楊鴻銘

双山

閣珀玉 佟明琪 黃 培基 王子洞 稽秉鈞

康平

文子鐸 李學成 楊 森林 衣品超 張景芳 美世顯

開通

馮執經 王成煥 毛 景仁 徐長禮 張慶祥 王岐 茹慶麟

安廣

王濟溥 陳卿 潘廣 戴有昌 劉慶和

彰武

田慶瀾 康兆庚 馬 書田 陳海章 袁慶和 王恕 武長麟

法庫

吳常安 王智 石福 齡九 富双璧 鄭奎武 臨實瑜 李永泰 趙 有珍 陳鳳林

洮安

徐鴻取 陳海春 高

輯安

俞榮慶 李維勛 張錫蔭 想中 馬恒謙 呂本經 高常典

新民 周鳳崗 郎俊 張翰周 張錦 九 韓世榮 任東明 席珍 李秀升 穆子鳴 金 于良俊 張彥坪 張知受 石成林 南 王子方 王歷身 楊化 李國斌 王化周 金紹峰 李冠軍 鄒 景炎 陳希播 穆聖疇 白雲鶴 齊國鎮 高振 趙紀倫 翟永言 高振 林 金萃峰 楊慶文 任振德 姜星奎 楊 樹棠 李顯堂 張彥 王化民 張紹溥 程志 時仁 金朝凱 寶 孫家修 陳樂先 王蘊章 王 德之 戴程遂 李鳳唐 金旭東 王英華 劉集五 張爾文 谷官 王宗源 陳明昇 谷翔科 海 印玉慶 劉錦泉 劉 占山 牛芳圃 隋傑堂 林溢泉 李濟民 金文溥 趙敬甫 丁桂 清 陳季光 王超 劉東 李國春 杜榮陞 泉 王古吉 以下一 二票 趙溥仁 楊實亭 許文 治 張懷敬 朱福忱 王善德 佟倫五 曾夢潔 高潤普 姜 永福 楊春森 陳季光 栗宗 周 趙祝華 韓子芳 褚桂元 一票 金舞春 韓榮春 嚴執 于 李晉元 以下一百 中 魯樾 沈紀文 鄭學奎 王 茂春 李子衡 王秉善 齊賓

復縣

宗佐綱 烏森 蔣廉 止 曹鵬飛 趙松坡 楊家 江炳璽 李蓮 孫 周秉銓 王村中 宋承 偷 郭殿秀 韓萬俊 何鳳洲 田煌 王保楨 李玉 全 趙鵬程 陳廉生 吳 宋恩田 宮敬久 吳 鍋賓 顧鈞卿 劉萬庭 郭祥麟 張維朗 杳 厚埼 柴繼成 寧萬冬 曲葵午 李元度 韓傑 儒 李政 王家粹 李 樂 孫文章 李端 潘嘉善 張以恒 李大 章 孫樂臣 朱康葆 劉海亭 徐子榮 開 壽山 李大林 張鴻賓 王善堂 劉秀章 劉昇漢 魏全忱 汪兆 琨 萬崇軒 朱作金 張岐山 魏湘臣 那 聚五 張鳳鳴 陳賓山 王公符 林東俠 趙松坡 韓萬禮 侯敬亭 趙蘊 芳 劉冠新 趙掄三 王 包清華 于常一 劉正 韓逵五 唐誌 李仁育 張貴田 陳 學之 周鳳山 劉德明 宋襄忱 曲六卿 王樹 閻恒久 蔡聚清 何守恩 馬琨 袁 趙英芳 馬煥章 邢元春 何麟閣 孫廣業 歷子 元 于冠五 關貴祿 趙幹忱 徐 減玉俠 趙久安 王明芝 邵餘九 高鵬霄 仁卿 宋相九 杜東 孫廣善 李程九 甄 潘 趙普寰 那永安 胡煥亭 鄧翼 王植銓 錦文 安佩賢 李冠五 張任山 于森堂 劉學 亭 趙艷堂 王文元 羅德軒 戴長增 孫 鴻材 王振鵬 杜潤甫 于夢九 胡宗瀛 宋恩芝 白實峰 周玉 現 張憲彭 曾昭起 蔡子萬 于選青 梁 澍霖 王秀榮 蔡景詩 孫康璞 孫世嘉 孫天福 吉 王坤 李淑懿 罩鳳 唐殿承 （女界）傅秀芝 徐世珊 曲少榮 林玉書

昌圖

常經武 趙興德 白 尚純 王德溥 徐永 泰九 錢忠山 楊延秀 常維松 富華封 張 恩溥 陳濟安 田慶公 劉常漢 劉又新 金成麟 金致和 劉儒 人 唐煥堯 倪品宜 王士傑 李毓潤 孫 郁周 李普霖 李延壎 成文峰 恩 關連熙 王有恒 許桂馨 曹子恭 沈甫棠 金成 田惠然 王世繼 王新三 王景山 石生 王鴻達 王景山 張 林 劉德容 張金榜 李向陽 張樹 姚金龍 白玉璽 張 趙益 何星垣 馮 李景春 張友然 溫九旭 田慶良

鳳凰城

英 張春瀛 徐玉璋 王連 張雲 楊九澤 劉冠鵬 鄧鐵梅 唐殿 劉實符 張國 黃恒浩 劉多荃 光 陶景豐 白玉衡 韓 孫 曉林 汪慶雲 奉 劉 曹榮光 赫明林 李承恩 張德欽 王世富 顧文 高德善 鄂慶智 張德 李會義 康德俊 徐 閻熙雍 黃恒德 佟熙綱 鳳池 閻憲銘 黃桂 李 張延棟 康德峻 宋永 孫 李寅東 宋國珍 超 丁亞民 王玉琢 林國棟 劉錫明 李生春 蔡景 黃顯文 文瑞麟 曲明元 高 吉 姜鋼成 劉 關星東 王世英 李 榮桂明 閻子旭 趙 孫永恩 關榮善 劉紫 鄭東範 康多恩 蒼盛元 孫明良 姚 朱棠 鄭穆 赫澤民 霖 來鳳 鄭乃璞 朱賓桓 吳 八鳳 楊多年

輝南

謙 王保民 任述言 何實 張中和 蔡 張紹文 周 于振江 唐秩 李子衡 劉克明 劉子卿 徐殿魁 劉安 王維樸 孫 趙海亭 劉謹之 萬青 朱永信 叢桂榮 永楨 千龍辰 陳

新賓

劉若欽 吳 常九 張德 閻繼廣 紀振元 吳兆 王 善 開第 李本毅 張泰 張世昌 王 李 王永新 趙永清 張華封 吳唯眞 侄永清 李 佟維助 于 文深 叢春 孫奉 博文 管庭蔭 奉福 金澤田 蕭德 劉樹槐 孫 光烈 金扎拉芬 運九 趙萬禎

開原

李毅 王執中 尹連 陳右銘 孫雲笙 張鳩磐 張玉衡 陳德 李恩普 盧寶田 李 富青綸 麗聚豐 郝宗 周敬東 杜小田 郝 康煥章 孔英臣 馬秀升 魏小廉 侯 劉致軒 高紀強 金鴻義 原鴻恩 王化五 康作 楊文閣 張學堂 陰兆霖 李得 劉顯舟 楊華山 金夢 周 （女界）李靜坤

海龍

李筠生 高鳳岐 張 陶 張逃 黃國柱 王俊英 丁玉衡 王錫 琛 于葆忠 齊哈阜

撫順

張克湘 劉恩榮 陳 緝祖 茹硒杰 張方良 劉裕民 顧德有 孫金城 李景順 許蔚 然 張興周 王道鈞 六 高元鼎 田財 高甲 何鵬 張可義 佟常賓 陳陽春 毛金丹 徐公恕 楊 景義 劉善齋 劉殿揚 子章 唐文 周子明 吳日宣 劉方石 金鳳 傳榮俊 馮煥章 閣 莊允中 劉漢卿

東豐

王瀛傑 尹書田 吳 希純 孫春海 宋錫武 周武勝 艾紹昌 王會都 楊顯青 朱希 英 蔣希斌 穆永山 張寶 江繩深 張 家麟 祁壽椿 艾春厚 劉作舟 陳玉符 陳玉 （女界）李芙蓉 王桂蘭 高奎五

安東

陳奉璋 李友蘭 王介 公 樂奎 孫榮明 鮑竹 杜明宣 王建極 姚子 劉殿卿 于國翰 孫敬修 金文軒 白 世忠 方萬成 袁蘊珊 孫德馨 劉祝三 劉子修 李啓明 楊峻 買旭

臨江

董毓珩 李廣才 于 榮發 孫丕承 黃宗炎 李凌雲

安圖

馬空群 王德貴 佟宗清 勳善 蘇國賓 殿春 傅作新 梁志雪 （女界）趙書箴 張警元 郭福貞 王子和 王佐都

海城

孫文敏 趙立英 王 恩慶 王國棟 賈廣 學 趙廣南 李心會 辛德潤 何果忠 王殿印 高巖溪 徐德慶 劉富益 李占 念祖 宋殿葵 李福堂 陳德恩 張其國 唐沐仁 李殿樞 魏喜亭 劉 車蘭 車蓮葵 冠英 韓瑞昌 李樹 常 張宜三 蔣在堂 鄭占一 趙緩若 葉省吾 許策庵 吳 化南 （女界）王淑貞 鄭樹誠 顧志誠 陶淑閑

鞍山

戰興華 陳明昇 李榮 久 陳振舉 鄭殿臣 李盛民 李香久 王 學忠 侯立峰 王 黃秀峰 趙子珍 邵顯周 高殿臣

北鎮

李萬里 郭紹芬 李興 蕭樹春 李錦堂

普蘭店

張鑫源 巴樹聲 王貴臣 李勝馨 劉志中 梁 衣文 徐忠臣 白長慶 巴秀山 康義忱 徐惠 臣 魏清仁 施恒如 王明讚 王瑞臣 殷子 升 高毓樹 王君 孫良臣 張長祥 蘇 選臣 金卓元 薛慧堂 谷聯程 徐東春 蘇潤田 儒 巴秀 王治 畢維藩 傲育菴 王 織志 沙尚忠 劉雨田 于博泉 劉太安 袁兆廣 馬峻峰 蘇 良 劉樂三 于達 化南 王明璟 李敬 田 （女界）陳勛華 李秀卿 李淑卿 齊玉珍

金州

曹冠甲 邵爾臣 邵 乾一 張啓軒 曹 汪潤 閣獻亭 盧仲 劉 廷 張煥 林繼武 于 （女界）金王笑蛾 關淑娥 王玉 梅 于喜英 曲貞雪 吳淑靜 安淑嫻 王玉珍 姜香芝 劉 淑貞 鄭喜英 蘇懋田 金 蘭 李梅芝 春

（以下接十二面）

(接第十一面)

于錫瀛一三六〇 張子蕃一五六 徐華堂一五 金竹三一三四七 張志 李懇堂一三四一 孫海樓 宋忠魁一三三五 張積英一三 曲克緒一三二 宋占 白鴻恩一三一〇 王 國民一三〇八 于巨泉一三〇八 孫地 山一三〇七 劉茂槐一三〇四 王心一 馬錫雲一二九九 于河洲一二 吳承大一二九一 閻雷久一二九〇 李培深一二九〇 曲律亭一二九〇 曲 臆庭一二八四 初文成一二八〇 趙春 泉一二八〇 夏齊木一二八〇 恭寶亭 劉忠遠一二七七 閻家齊 王殿鈞一二七三 李海臣一二六九 張鎮中一二六七 楊福生一二六〇 王 同雲一二五九 崔達三一二五九 王集 祥一二五九 恭潤亭一二〇〇 邵炳臣 卜東洋一二九 于子揚一二九 于 董芝臣一二六 姜泉聲一二六〇 延堂一二二 尹富臣一二五 李 孫景一二 白永田一二二 關宗亭一二一 李鳳庚一二 張樹珍一二 畢佐亭一二一 張連珍一二〇 劉泉四一二 玉璋一二〇 周叶麟九三 宋 陽八九 謝迪光七八 王興五七 孫賦亭六六 張殿甲六四 徐 振源六二 曲柏約六五 康玉卿 于子麟六四 紀慶禎六三 閻子麟六一 王景堂五二 臧綬 三 張鴻祿五二 姜連科五四 萬 劉殿卿四八 郝傳盛四五 張耀 寶貴四八 曲長新四七 高仁安 張英中四七 高俊芝四七 中四六 崔大年四六 孫世增四五 李貴深四五 滕萬祥四〇 李 德新四〇 奉福臨四〇 王瑞孚 趙餘三四四 郭湘濤四四 陳 姿小軒四四 王雲卿四四 亭四三 李明九四三 崔潤岸四三 靜仲良四三 江執中四三 秦 王明閣四一 閻家禎四二 張 呂子樑四〇 張永慶四八 鑄子 孫宜鑾四〇 李初年四九 春元四三 王延元四三 趙福山 運科四〇 康忠鈞四〇 于長遠 劉會四〇 文錦林一三 吳 美和一三〇 薛維振一三〇 王義祥 盧士林一二〇 李恆久一二〇 閻仲一〇〇 徐萬壽一〇〇 曲克 揚一〇〇 閻仲翰一〇〇 閻詠亭一〇 陳世寬九二 韓蘭亭九一 崔石 石豐玉八八 (女界)王玉英三三四五 孫桂華 盧士煥三三四〇 于盛雲三三四 孫雲閣一九九 于菊榮一九七 白淑玉一六二 劉素貞八七 白 玉華八六 王春梅八六 王貞媛 夏慧文四七

貔子窩

于桂亭三八三 劉逢原三三 王文 卿三〇五 高丕德三〇一 蔡子揚三〇 安積德三〇一 傅寶仁三五 鞠 西閣三〇 安吉年三〇 刁振 一八 邵本勤一九七 張印堂一九五 張壽山一九〇 呂化南一八五 王 德一八五 袁鋒卿一八〇 何福年一七 王維新一七〇 姜公德一七〇 于 德一九〇 王鳳麟一八 高世裔 丁元一五 鄭純儒一五 田雲 王有綸一四八 高丕旦一三八 蔡之官一三 李靜波三三 孫 邦臣一三 呂人家一三 崔儀 三三 鞠世德一三 高紹謙一三 劉伯泉三六 李邦太三六 鞠維 軒三四 朱永田三三 尹瑞璋 朱玉堂一二六 王道一二五 王 忠禮一二四 孫春舫一二四 于聲遠 王運章一二二 蔡勉之一二 張家驥一二一 李世泰一二二 蔡 禮一二〇 于千文一一〇 劉克溫 王吉祥一一〇 曲長清一一〇 姜忠相一〇八 郝景祿一〇八 單廷 科一〇八 王福興一〇八 王玉田一〇 單世盛一〇七 張寶璽一〇七 王 正家一〇七 鄭壽齡一〇六 任巨寶 趙長富一〇六 姜景孟一〇六 劉

周文鎬一三〇 郭子玉一三〇 劉恩浦三 宜一三〇 金兆永一三〇 張儒 劉興文一三〇 鄭紹武一三〇 喬 德義二九 曲景助二九 黃啓政 李景西一二八 董茂才一二六 李成軒一二五 于壽山一二五 王瑞 王宇章一二五 朱子言一二 楊桂亭一二 劉鎮三一二 劉 善純一二一 (以下百一十票)李 少卿 袁秀山 徐浪宣 于世 喬蔭召 張賢吉 隋學易 唐立增 夏子良 傅子忠 韓仙 梁德玉 劉俊卿 李迺濱 董振芝一〇八 趙連溪一〇八 張竹 王守宏一〇九 王鳳亮一〇八 劉希盆一〇六 蔣立源一〇 軒一〇八 王保香一〇八 譚品三一〇五 劉 舜卿一〇五(以下百四票)孫天 郭顯廷 王泰增 郭正雙 曲學文 李元義 徐雲峰 劉正 (以下百三票)王樹祥 韓 岡錦 王耀五 金純和 劉玉 汪勝江(以下百二票)王 峰 壽亭 李煥章 李長順 房蘭 生 金純泰 新華亭 楊文斗 劉 漢瀛 鞠興忠 韓瑞九 周洪廣 呂榮堂 李成忠 劉志邦(以下 百一票)劉長貴 徐士珍 朱一 臣 于心齋 汪勝江 卜殿榮 段 承琳 王德儒 王壽山 車從發 李元芳 劉坤山 劉吉堂 魯榮軒 (女界)于秀芬 四 徐應福 張淑靜一〇五 劉 穠蘭一〇八 孫 峻一〇八 于淑文一〇八 于明玉 王仔一一〇 李秀英一一〇 楊 桂蘭一一〇 王彩素一〇六 王桂雲 一〇一 曲藝香一三〇

三十里堡

林學善一四二 徐芳名一三二 王 明珈一三五 蔭棠一三五 朱雲 奇一三四 孫品一三三 王迺臣 瑞亭一五四 周鵬九一四三〇 林基蕃一三五 呂 于長新一二五 張廣大一二九 曲永江 守田一二九 吳泗濱一二九 李秀民一二九 張 明道一二九 周壽山一二九 王殿臣一二 姜鴻程一二 孫永年一二 吳本昌一二 鄭 張玉泮一二 王振家 于長德一二 朱德芳一一〇 闞本新 一一五 梅玉德一二五 潘璽玉一二五

旅順

劉蓮山 遠 金貞邦 單廷恩 子豐 宋大本 李子陽 宋繼 高慶霖 王潤堂 李冠五 邢 王緒鼎一〇 王永和一〇 王允 中一〇 邢忠選一〇 (以下一 〇一票)安積學 宋鈺軒 吳 李世泰一〇 滕運通一〇 許英賢 魁一〇 郭士陞一〇 陳世杰一〇 辛文會一〇 祝源茂一〇 邵德 精一一 滕元喜一〇 邢安仁一〇 張欽堂 劉輯五 陳仲 宜 梁益三 劉毓生 芙 孫兆安 梅季五 林 耀庭 潘仙洲 張壽山 李豐五 孟奎三 宋居春 郭仕德 劉振落 李鐵 珊 叢政門 郭正財 胡安彤 劉 吉昌 梁士敏 張本官 王伯西 徐餘堂 宮俊卿 王錫三 林孫 亭 張業堂 劉崇琴 呂維東 甚雲汀 孫 心如 劉興齊 姜受文 于秀芳 侯賓堂 劉敬亭 譚振武 楊德五 劉仲蘭 臣 王向臣 李視三 劉 明新 劉成鳳 王子介 劉松峰 曹大泰 王垮卿 于世序 王英 王欽臣 王靜庵 臣 于 趙有臨 劉 居 劉牧之 董振藻 徐繼賢 于瀛州 韓 興官 黃敬五 于華甫 侯安 邵立棟 李子和 岡靈 丁文卿 李鑑如 韓 黃啓忠 由子安 王恩周 王恩 周文鎬 李永春

大連

梅玉清 雷治亭 黃 張永德 邱伯民 (女界)王秀岩 曲愛川 王秀 宋亞夫 宋桂嵐 容 臨騰堂 張本政 部 慎亭 閻之如 劉金 銘 韓誦棠 王健堂 閻級韜 安承生 安慈民 劉 徐香圃 曲作楷 周孝懷 于 周作之 顏 劉召卿 王 劉子翱 劉仙洲 蔡輯五 藍少 劉福堂 范貴 周 于揚 段鴻志 趙成德 子寬德 崔青林 周 王震東 侯立中 于天和 安實臣 崔 福庭 周文富 陳明德 陳文德 安承訓 劉乾 孫山 陳德 麟 由善述 李英堂 貴湖 大川 王貴江 劉 曲子源 康道忱 遲子 華 林華堂 潘復 張英 顧子卿 周學熙 劉遠來 遲 雅廷 傅小蓉 高吉先 胡湘九 張麟閣 孫昌遠 范先英

徐國傑 黃錫 子型 溫樹德 羅毅威 孫奎燕 孫景臣 臨 威竹卿 尹廣 王 姚聘臣 邵學煜 齊玉 陳 鐘鳳山 孫 彭鼎和 穆玉榮 衡 莊景珂 柳起田 孫永昌 王子良 占甲 林錫光 張善 林續廷 張景山 千 祝德森 郭子雲 智 高振榮 張顯元 吳雲善 吳實貴 郭日生 鄭乃武 裴耀亭 于星 振海 康蘭亭 劉洪剛 于竹泉 王樹堂 仲榮發 于立堂 于 孟天成 楊潜 文治 潘春山 王振聲 初 顏儒亭 唐雲峰 劉雨亭 于清濤 邊清泉 李賢臣 王緒興 王印川 仞千 楊占魁 朱效 閻洪 蔣子靜 鞠不德 陳子楨 杜鳳舉 王復 顧 劉大恩 高振 成 任召棠 王在新 劉靄人 郭岐山 郭連開 楊煥新 王維翰 唐潤芝 唐斌 華堂 劉先鴻 劉玄圃 儒 劉華卿 周 股大純 馬子敏 梁世暄 辛茂福 文 王蘭 由獻廷 宋雪琴 張貴賢 楊寶福 朱 高維専 陳士讀 劉萬順 劉鴻業 治英 梁景三 宮祥 給 麗聘三 張叔儼 鄭植安 劉俊德 韓 樹榕 于文順 陳道

遼寧省未分縣別

吳廣文 傅玉璞 唐沐 仁 程慶臨 王襄臣 劉星漢 楊華山 張 梁維新 張禮平 陳泰 鏡宇 李榮久 許秀峰 王夢馥 韓礎 石 鄭子章 王立廷 一 馬海龍 孫惠臣 茹 張偉超 吳星恒 于開藻 許洪壽 閻家

吉林

(女界)吳仲班 章啓槐 孫 張作相 王之佑 李錫 其昌 王莘林 馬德恩 恩 鍾毓 劉鈞 熙 王 誠允 魁陞 景禔 安玉珍 榮厚 陳子楨 楊毓峰 劉琛 吳國聘 張維禮 王維新 王富海 張荃芝 熊希 徐 李光禔 劉茂昭 鄭啓明 李慶榮 李 芳春 顧次英 熊 徐晉賢 李馨 吳峙 趙汝 張鴻辰 祝瀛元 馮陵 楊蔭溥 桑樹藩 誠勤 廷棟 李鳳翔 謝雨 吳芳春 穆元楨 陶信寶 孫祖澤 崔清倫 王實善 劉崇忠 趙 孟慶恩

(以下接十四面)

大連

又至天寒地裂時 施粥廠將開辦
本年由大連公議會主持 二十八日召開董事會議

天氣漸寒、窮人維艱、大連東西兩公議會之當事者、不忍袖手旁觀、每當嚴冬、循例開設庇寒所施粥廠、專事救濟一般無告之窮黎、苟延殘喘、渡過嚴冬、俟至春融天暖、再使其獨自謀生、但在往年、刻已着手準備、惟獨本年、尚噤然無聲、茲斯本報連日提倡其事以期喚起慈善家之注意、繼續倡辦、扶救窮人、大連公議會、以連年皆係小崗子公議會倡辦、殊覺抱慽、故本年擬由該會倡行、故定於月之二十八日午后三時、召開全體董事會、討論庇寒所及施粥廠之事宜、查庇寒所施粥廠、往年皆在陰歷冬十月日開辦、至翌年二月十五日止、共爲三個月之期間、開於客歲共費洋一萬九百六十八元五角二分、每日到廠吃粥者平均一千八百八十九人、庇寒者每日平均二百四十七人、但刻下尚餘欵七千餘元、若照客歲數目、則相差四千餘元、以是特爲討論、如何辦法、或捐募、或照所餘之欵開辦、尚難臆料云

苦力近視眼 右足之關節 被汽車挫傷

二十三日午后四時四十分、大連市久方町、大陽自動車運轉手小川秀三、二十六歲駛汽車自榮町向大連驛行、至入船町二番地前、有苦力于石立二十八歲、係近視眼不知有自動車來、突然橫過其前、右足關節、被車之前輪觸傷

密輸阿片被逮捕

市內西崗街一四三番地茹素章之櫃夥鄭瑞亭三十九歲、密輸大宗阿片、被小崗子署員探知、於二十四日午後九時、搜查家宅、竟在鄭之居室、搜出阿片一貫匁、價值四百圓、人贓一併逮之警署、供稱係自旅順水師營屯居住之姜朝新所購辦者云

王心一逝世 二十八日開弔 二十九日發引

西崗子警察署巡捕王心一氏、於二十五日午后十時、病故於同壽病院、噩耗傳出、咸友全悲、蓋氏任職多年、任勞任怨、大公無私、除暴安良、上官器重、商民讚揚、聞王氏身後蕭條、極感困難、遺有少妻幼女、猶感困苦非常、以是王氏之知交者、力爲幫忙、以善其後、定於二十八日開弔、二十九日發引云

李調查委員 過連返四川

四川省政府實業調查委員、李一泓氏、爲考察東北實業、前由北平赴東北視察多日、爲急於返蜀、於日前來連、搭二十六日上午十時一時出港之奉天丸赴上海、轉道返四川、以便向劉主席文輝報告一切云云

市場改善案 將開委員會

大連市役所、於數日前、集合市長助役、收入役、及各主任等、整理改善市場之最後底案、於二十八日、視察各市場、徵求各議員之意見、即開社會常設委員會、附議該案云

悲夫少一足 吞煙欲尋死

南滿電氣會社職工宮永亭二十七歲、當赴長春時、誤觸電氣、足部受傷、入大連病

關東廳遞信局 人事大異動 新任九十六名

關東廳關於遞信局之人事、於二十五日發表大異動、此次因爲改正官職、增加人員之結果、新任者遞信書記三十名、技手八名、書記補五十八名、共爲九十六名、將新任者之氏名列後

任關東廳遞信書記 小泉和六、堀井長三郎、橫川幹海、松山良夫、增田唯一、越智末孝、林茂喜、中島秀次郎、鈴木小次郎、齋藤平吉、女連賢純、松山榮吉、片島眞發、山中熊市、高橋宮吉、城間朝盛、平野方造、本田菊次、林繁、首藤三郎、矢吹誠明、岩榮重義、松山盛吉、守田吉茂、小林勝次、佐藤爲太郎、辻正一、本山次郎

任遞信技手 壽岐忠志、後藤建男、粟矢廣助、三谷治、藤田要、大山百介、新見常次、大石堅次、岡部光發、伊藤發

任遞信書記補 山形周彌、芳井耀平、大北丑之助、結城克美、後藤五男、大森正雄、岡本孝、柳本晴夫、渡邊幸雄、富永義人、黑崎健重郎、片山隆、藤原助平、行方誠二、瀧北一、宮田直二、木原豐志、福永末雄、御幡勇、稻垣伊助、三義菊丸、月野重義、氏家朝、近藤忠、渡邊清、管種吉、末貞志、河原勝、酒井久太、廣秀雄、江下甚九郎、重信桃溪範治、佐古人二、西岡外吉、大良清、渡邊一郎、永野辛英、森中良一、前田義盛、中井七三郎、梅本博、猿山俊、加藤次生、南軍二、高橋喜樂、國吉一三、廣田直次、工藤滿、松田良市、藤野新、高久保吾一、宮越東、上田公、上村政雄、津川百樹、鬼村吉子、烏村義

連鎖商店開業 延期至十二月五日
並請旅大官民開披露宴

大連市電氣遊園前之聯鎖商店、原定於十二月一日、一齊開業、今因內部工程尙不能一時全完、延期至十二月五日開業、並定於十二月二十日頃、招請旅大官民三百餘名、開盛大之披露宴云

車夫投環而死 警署調查眞相

馬車收容所一區八番地毛萬成之馬車夫姜喜才三十三歲、於二十五日午前零時、竟在馬棚、投環自盡矣、沙河口署聞知、恐有屈情、遂奔至現場、經嚴重的調查之下、一聞毛萬成家、於日前失去現洋七十元、以各方面之情形推之、似馬車夫姜喜才所爲、雖再四探問、而彼又緘口不語、因斯毛像定於日內呈報官署、以便追問、姜聞知此種消息後、眞是晝夜不安、若大禍行將臨頭焉、而姜今又遂尋短見、或其事眞彼所爲、亦未可料、沙河口署因斯、仍在力探眞情之中、而免冤煞而人笑破膩云

多情姑嫂已淚人相似
青年被愛人所責萌短見 千里來連終成一場春夢

市內平和街三十番地新昌號之櫃夥楊不明二十四歲、於十五日午後二時許、忽私飲鴉片多量、希圖自殺、悶苦難堪之中、爲其愛人發見、當送往博愛醫院、以應急之手術治療、然因吞煙過多、又因逾時太久、致煙毒流竄骨髓、於是日午后十一時、竟捨其愛人、自奔快樂之鄉矣、聞楊原籍煙臺、當今春請假歸里住家時、不圖與比鄰梁姓女梁好子(十八歲)發生愛情的關係、郎君有意、女子多情、卿卿我我、片刻難離、但荏苒光陰、假期已滿、若不同連、飯碗難保、楊梁双方、皆不願捨、與好子協商之下、除潛逃之外、別無他法、然好子又係一人、若伴楊來連、深恐途中不便、與楊共謀、設法拉攏其嫂梁韓氏、使乃嫂帶好子來連、共享畢生之樂、而梁韓氏、亦係多情之婦、聆聞楊與好子一段戀愛史後、深表同情、遂於三個月前、送其二人來連、當在伏見台居住、近以鄰聲太高、爲恐其執事知曉、於個人地位不利、遂於二十五日實行向福星街二百四十乃番地移轉、於運搬家器中、因些許之小故、致與好子及乃嫂發生口角、當爲梁韓氏痛責一頓、楊緣斯頓生短念、顧及前途、當購鴉片多量、一飲而盡、不料拯救未活、遂行死矣、好子因愛人之死、悲不勝悲、幾有尾追楊後之概云

人事

△錢里千氏(交通銀行大連分行長)於二十六日上午十一時乘奉天丸赴上海矣

△李道元氏(天津鹽業家)於二十六日乘長平丸攜其夫人藉月華由天津來連即日赴龍口

△方若氏(前天津日日新聞記者)此次受大連文化協會主辦美術展覽會之招待携其公子方式於二十六日乘入港之長平丸來連

△吳季玉氏(前山東鹽運使)於二十六日乘綠丸來連

△李一泓氏(四川省政府實業調查委員)於日前由遼寧來連二十六日搭奉天丸赴上海轉道回成都云

法院項事

△起訴

△原告陳德滋被告陳淑潤請求欠賬欵金五十一圓八角四(十一、九)

△原告田鴻洲被告陳淑潤請求欠賬欵金六十二圓八角二(十一、九)

△原告傅陳序被告林恒增請求償還金五百圓(十一、十一)

△原告高會源被告俞梅五請求欠賬欵金五十圓(十一、十二)

經濟

大連市衛生設備不完全 市民頗有煩言

大連市之衛生設備、頗惹一般世人之不滿意、即下水道及公衆便所問題是也、關於下水道一事、市民之輿論非常不平、即大連警察署衛生係主任大津氏、對市當局、曾有再三之建議勸告、終未見諸改良、又如公衆便所問題、各町會雖有促進改良其設備之建言、竟以未選定建設之場所爲詞、結果於現在竟有非常不衛生之煩言、臭氣向外發散、近隣住民不堪甚苦、如日本國內之三大都市之公衆便所、均採用水便裝置、而大連市設之公衆便所、未採用此等裝置、雖有其他理由、然而市當局對於糞便之收拾上、曾在市內榮町附近設有貯存場、不由水路及鐵路運至旅順金州營城子其他各方面之農人、每年能得五萬圓之特別財產、不設置水便之裝置、未免不當云

南北特產界中心 當以大連爲首
海參崴市面已一落千丈

中俄兩國斷絕國交以來、北滿各方面之各種特產貨物、其大部分東行者早被杜絕、則多集中於滿鐵線而南下於大連港、結果最近海參威方面之市面、幾有一落千丈、寂寞無聊之勢、而該方面之從來貿易港、占居最大勢力之大連市、自本年十月以來、大豆豆餅豆油等之奇現象、竟有由大連方面向該埠輸入、查本據於該埠之特產商及其他諸船業者、自時局發生以來之半年間、不惟各種貨物毫無辦理、而手數料等之收入、亦並無一文、至其商會之情形、蓋可想見矣、今後時局解決之聲浪、漸趨慶緩、該方面之諸特產當業者、因鑑及時入特產輸出期、故刻問皆計畫移中心於大連市、不如加巴魯勁匯、自砂鈴都以及西比利斯基等、北滿特產界已呈不況之勢、而外人之巨商側、亦擬移動其本店、據最近向某方面之報告、謂加巴魯勁之支配人、在本月初曾乘便船至大連、今後擬活動本據其商業於大連方面、至於其他各貿易業者、並船舶會社等、亦必相繼轉移大連、如川崎汽船海參崴出張所之所員二名、亦轉回於哈爾濱支店、海參威之支店、今後擬行縮小、是故南北滿洲之特產界、其中心之事實、當以大連爲首位矣

北容各種數量誌之如下(單位噸)

混保大豆	七二、九七一
普通大豆	九五、二七五
混保豆餅	一五、四二七
普通豆餅	一、一八二
混保豆油	八〇四
普通豆油	五三九
高粱	二、八一六
小豆	四、六七五
包米	一、三一一
吉豆	二、四〇二
芝麻	一、六七九
小麻子	三、八一八
落花生	九一五
麩	二、八六九
其他穀類	二、九五九
雜粕類	一、二〇四

觀上表中、最堪注目者、則爲大豆與混保大豆、其相差數量頗爲不尠云

錢糧商情

特產市場、高粱期貨、上海方面之買氣旺盛、遂呈强調、然二十六日朝則又復下垂矣、其他各貨仍無何等新材料、於平凡中散會

△商品前場、麻袋近期落價、產地消息、藍綠兩扛均提四分之一、當市近期貨華商方面若有出手者、則惑能跌落二三厘、然期貨卻意外看快、查現貨爲三角三分五厘、十一月三角三分一厘、十二月三角二、一月三角八厘、二月三角五厘、三月三角五厘安、十五萬條、棉絲布平穩

△錢鈔市場、廿六日期海外材料、倫敦銀塊提、孟買銀塊落、滙豐六千九兩七、滙申七十二兩〇五、大洋百元三角五分、上海標金開四百二十八兩五、收八兩六、當市銀價平穩

截至十月末 本埠存米量

市內各倉庫截室本年十月末日之白米及粳之在庫額、粳幾成空無、而白米則爲四千二百四十包、與上月末在庫品比較之、實減少六千三百五十一包、再將各庫存在額分別左

福昌倉庫	二三五三包
大連倉庫	七八五包
起業倉庫	六四五包
南滿倉庫	四六一包
計	四二四四包

更據大連米穀同業組合之調查、十月中太連港輸入白米及粳之大體數量如左

	包	袋
白米輸入	一五、八九六	一〇〇
內朝鮮米	一七〇	一〇〇
滿洲米	一五、六二六	
粳輸入(滿洲產)	六、二〇八	

再與去年同期比較之、白米包數增加六千二百三十包、粳之輸入袋數減少二百袋、茲將輸出地別及輸入數量示之如下

△朝鮮米仁川二七〇包一〇〇袋

△滿洲米(單位包)

安東	七、八〇六
撫順	六、一三九
鐵嶺	一、〇一〇
長春	三二〇
開原	二九〇
松樹	四〇
沙河鎭	二〇
奉天	一

△粳(單位袋)

撫順	五、〇五一
松樹	八七五
開原	一七六
城子疃	八六
湯山城	二〇

截至二十日保管貨物量 比較客歲增加

大連埠民截至本月二十日之保管貨物數量、爲二十六萬八千二百三十七噸、比較客歲同月增加十一萬五千九百四十三噸、三再與十一月一日之保管數量十四萬七千四百二十九噸三、對此之增加十二萬八百七噸七、茲將內

上海方面之十月中貿易

上海方面十月中之貿易輸出爲六千百萬兩、輸入爲三千七百萬兩、與客歲之同期比較之、輸出增加一成、輸入增加一成一分、至於對日之匯兌爲八十七兩四分之三、至十[illegible]日爲八十九兩四分之三、後又受金解禁之餘波、至十九日又唱至八十九兩八分之三、其趨勢稍呈軟調、而棉絲布界其交易因無活潑狀態、結果終致閑散、砂糖界日本糖極爲萎縮、瓜哇糖因在庫品有百萬餘擔、彙之其交易極不旺盛、故市價卽呈低落云

商情(廿六日)

特產行市(前場)

▲大豆

月期	開行	最高	最低	散行
十一月末	六四四〇	六四四〇	六四三〇	六四四〇
十二月末	六四九〇	六五〇〇	六四七〇	六四八〇
一月末	六五五〇	六五五〇	六五二〇	六五三〇
二月末	六六〇〇	六六〇〇	六五六〇	六五七〇
三月末	六六三〇	六六三〇	六五九〇	六六〇〇
所成數	二百六十八車			

▲豆餅

月期	開行	最高	最低	散行
十一月限	二二九〇	二二九〇	二二八五	二二九〇
十二月末	二二九〇	二二九〇	二二九〇	二二九〇
一月限	二二九〇	二二九〇	二二九〇	二二九〇
二月限	二三〇〇	二三〇〇	二二九五	二三〇〇
所成數	六萬三千片			

▲豆油

月期	開行	最高	最低	散行
十一月限	一八〇〇	一八〇〇	一七九〇	一七九〇
十二月末	一七八〇	一七八〇	一七八〇	一七八〇
一月限	一七九〇	一七九〇	一七九〇	一七九〇
二月限	一七七五	一七七五	一七七五	一七七五
三月限	一七六〇	一七六〇	一七六〇	一七六〇
所成數	七千箱			

▲高粱

日期	開行	最高	最低	盤收
十一月末	四三三〇	四三五〇	四三〇〇	四三〇〇
十二月末	四一七〇	四一八〇	四一七〇	四一七〇
一月末	四〇九〇	四〇九〇	四〇八〇	四〇九〇
二月末	四〇九〇	四〇九〇	四〇八〇	四〇八〇
三月末	四〇〇〇	四一〇〇	四一〇〇	四一一〇
所成數	百三十七車			

▲大豆(後場)

月期	開行	最高	最低	散行
十一月限	六四四〇	六四四〇	六四四〇	六四一〇
十二月限	六四八〇	六四八〇	六四八〇	六四五〇
一月限	六五二〇	六五三〇	六五二〇	六五三〇
二月限	六五八〇	六五八〇	六五八〇	六五三〇
三月限	六六〇〇	六五五〇	六五五〇	六五六〇
所成數	二百五十八車			

▲豆餅

月期	開行	最高	最低	散行
十一月限	二二八五	二二八五	二二八五	二二八〇
十二月限	二二九〇	二三〇〇	二二九〇	二二九五
一月限	二二九〇	二二九〇	二二八五	二二八五
二月限	二二八五	二二八五	二二八五	二二八五
三月限	二二九五	二二九五	二二九五	二二九五
所成數	八萬四千片			

▲豆油

月期	開行	最高	最低	散行
十一月限	一七五五	一七五五	一七五五	一七六〇
十二月限	一七七〇	一七七〇	一七七〇	一七七五
一月限	一七七〇	一七七〇	一七七〇	一七七〇
二月限	一七七〇	一七七〇	一七七〇	一七七〇
所成數	七千箱			

▲高粱

月期	開行	最高	最低	散行
十一月限	四三〇〇	四三〇〇	四三〇〇	四三〇〇
十二月限	四一八〇	四一八〇	四一八〇	四一九〇
三月限	四〇八〇	四〇八〇	四〇八〇	四〇八〇
所成數	二十三車			

現貨前場

混保大豆	帶皮	六四六〇	六四五〇
	不帶皮	—	—
	所成數		六十車
普通大豆	帶皮	六四一〇	六四一〇
	不帶皮	—	—
	所成數		一車
豆餅	所成數	二一九〇	二一九〇 四萬片
豆油	所成數	一八二〇	一八一〇 五千箱
高粱	所成數	四三七〇	四三四〇 五車
包米	所成數	四三〇〇	四三〇〇 四車

錢鈔行市

近期	八二三〇	八二三〇	八二三〇	八二三五
遠期	八二四五	八二三五	八二三二	八二三五
所成數	近期 百四十二萬圓	遠期 二百四十二萬圓		

現貨交易(單位錢)

	銀對金	銀對洋	金對洋
九時	八二三〇	一二七三〇	一四四三五
十時	八二三〇	一二七三〇	一四四三五
十一時	八二三五	一二七三〇	一四四三〇
十二時	八二三五	一二七三五	一四四三〇
二時半	八二三〇	一二七三五	一四四四〇
三時半	八二三〇	一二七三五	一四四四〇
所成數	銀對金 冊四萬八千五百圓	銀對洋 一萬圓	

十一月開行八二三〇〇最高八二三三五 廿八日最低八二一〇〇散行八二一〇〇

滙兌行市

倫敦銀塊	三片十六分十一
同期貨	三片十六分十三
紐約銀塊	四九仙八分五
孟買銀塊	五三仙十六分三
英美滙兌	四弗八七仙十六分十五
日美滙兌	四八弗八分七
滙兌行市	五五弗〇分〇

△橫濱綿絲

	前場	前場
十一月	二九七〇	|
十二月	二九九〇	|
一月	二九六〇	|
二月	二八九〇	|
三月	二八三〇	|
四月	二九〇〇	|

▲印度麻袋

綠扛	三四留比四分三
藍扛	四〇留比八分一
滙兌行市	一三五留比〇分〇

市場電報

▲大阪棉絲

限	前場開行	前場收
十一月限	一九六九〇	一九四八〇
十二月限	一九三六〇	一九三四〇
一月限	一九四八〇	一九四〇〇
二月限	一九五一〇	一九五一〇
三月限	一九六六〇	一九六四〇
四月限	一九七九〇	一九七三〇
五月限	一九七九〇	一九七六〇

北地市況

特產

▲大豆

開原	十一月限	一〇三·〇〇	一〇三·〇〇
	十二月限	一〇五·五〇	一〇五·六〇
	一月限	一〇二·〇〇	一〇二·〇〇
長春	十一月限	一七·六五	一七·六五
	十二月限	一七·六五	一七·六五
	一月限	一七·六六	一七·六五
公主嶺	十二月限	—	—
	一月限	一·九七〇	一·九六〇
	二月限	—	—
哈爾濱	十一月限	一·六六五	一·六六五
	十二月限	一·六六五	一·六六五
	一月限	一·七〇五	一·七〇三

▲高粱

開原	十一月限	六六·八〇	六六·五〇
	十二月限	六九·〇〇	六八·五〇
長春	十一月限	一一·三六	一一·三一
	十二月限	一一·一〇	一一·一〇
	一月限	一〇·一〇	一〇·〇七
公主嶺	十二月限	一·三三七	一·三三五
	一月限	一·二七	一·二七
	二月限	一·二七	一·二七

小麥

哈爾濱	十一月限	二·〇七	二·〇八
	十二月限	二·二五	二·二五
	一月限	二·二五	二·二五
安東鎭平銀	期近	一·二三三	一·二三三
	遠期	一·二三二	一·二三六
哈爾濱(大洋)	現物	五五·八〇	五五·九五

(以上接十四面)

李永年 王繼富 張翊唐 張義孝 郭福潛 葛萬鐘 羅世昌 許文棟 姜忠義 李景春 蘇殿龍 楊青山 趙雙瑞 李金源 張宅仁 陶永芳 張國威 呂殿鄉二二九 高士傑二二九 陳玉文二二九 劉鍾緒二二九 施澤治二二八 董臨昌二二八 劉本二二八 王景八 吳殿勳二二八 谷振玉二二八 吳毓崑二二八 楊傳堯二二八 張鴻勳二二七 王耀先二二七 李蔭軒二二七 王少文二二七 甯文芬二二七 邢玉衡二二六 馮德林二二六 張奉新二二六 李先宗二二六 劉魁輔二二六 金玉久二二五 謝鴻洲二二六 韓世傑二二六 關廣譽二二五 米春瑄二二五 胡維烈二二五 韓重二二五 崔芝田二二五 任品三二二五 劉世萱二二五 韓樹德二二〇 馬巽春二二五 李顯武二二五 王希賢二二四 艾蔭芳二二四 孟昭普二二四 劉兆珊二二四 孫雲升二二四 果常積二二四 梁同淇二二四 楊迪奎二二三 謝育祺二二三 臧英志二二三 何亞鐸二二三 李蔭章二二三 韓文琦二二三(以下二二二票)張之植 曾憲煜 李振華 王永智 王峰海 劉振東 劉大全 周逢義 張帶榮 王學孟 趙恩貴二二一 張長福二二一 王紹宗二二一 劉鴻儒二二一 蘇志斎二二一 安朝陞二二一 王培元二二一 高俊二二一(以下二一〇票)馬向榮 馬景桂 劉鐵城 蘇民生 宋蔭卿 范景華 紀錫海 何銘鼎 蕭光澄 張培綬 郎國琛 倪嘉訓 張蔭堂 王治瀾 李建善 張文清 王靜修 二〇九鄧麟閣二〇九 任玉波二〇九 楊鶴亭二〇九 蔡遇春二〇九 唐國英二〇九 李作林二〇九 呂奎五二〇八 崔輔廷二〇八 王文儒二〇八 沃英山二〇八 蘇政二〇七 田樹桂二〇七 陳尙舉二〇七 李魁玉二〇七 李廣德二〇七 裴○七 李玉振二〇六 李英傑二〇六 諸瑾二〇六 路之淦二〇六 倪雲路二〇五 戴良弼二〇五 項國裕二〇五 焦麟甲二〇五 韓家麟二〇五 李貴霖二〇五 王世鐸二〇五 閔鴻鈞二〇四 孫憲忠二〇四 計富喜二〇三 吳文惠二〇四 浩二〇四 王紹康二〇四 戢三 關雙祺二〇三 張祺元二〇三 張連元二〇二 吳繼賢二〇二 鄧振琳二〇二 王錫光二〇二 劉葆森二〇一 關安善二〇一 劉文華二〇一 李祥堂二〇一 吳元坦二〇一 郭廷寬二〇一 吳建勳二〇一 張連慶二〇一 徐紹瀛二〇〇 郝文醫二〇〇 徐堯宣二〇〇 穆鐵森二〇〇 李樹棠二〇〇 楊海山二〇〇 吳作才二〇〇 李相庭二〇〇 廖飛鵬一九二 蘇塑一九〇 崔延齡一九〇 陳景韶一九〇 李景耀一九〇 孫寶珩一九〇 段起超一九〇 梁青雲一九〇 王文泉一九〇 梁樹棠一九〇 馬鳳山一九〇 呂德三一八九 王連用一八九 丁長勝一八九 郭松山一八九 崔連瑞一八九 韓振玉一八八 蕭澄源一八八 劉文興一八八 李廣仁一八八 李鳳樓一八八 徐實珍一八七 杜紹周一八七 富魁一八七 夏純昱一八七 劉占榮一八七 杜秀山一八七 李明瑞一八七 張德新一八七 張巨峰一八七(以下一八六票)李福鄉 富春岡 楊慶林 高雲亭 王金山 張育智 賈恩陞 李建功 謝萬春 朱連昇 張鴻山 王寶山 王松年 蘇有斌 孟憲德 范啓祥 白兆康 趙紹宗 姚輯五(以下一八五票)栗文泉 李子原 賈志遠 劉全潤 朱光明 李少伯 艾斌 王伯寅 徐秉中 韓恒達 徐伯圖 鮑進賢 宋太平 李秀春 魏永芳一八四 高尙志一八四 郭憲綱一八四 李鴻儒一八四 張宏勳一八四 費廣愛一八四 胡實津一八四(以下一八三票)牛蓋忠 曹殿元 張樹森 趙慶春 安文德 初鳳才 劉德四 徐春霖一八二 劉永興一八二 徐澤民一八二 張利民一八二 景春一八二 張紹賢一八二 魏鳳山一八一 蘇成 趙連誠一八一 夏九鼎一八一 丁瑞麟一八〇 張秉魁一八〇 劉鴻模一八〇 張富山一八〇 唐撫廷一八〇 査德明一八〇 姜儒恩一八〇 陳德耀 葛天祥一七九 李文學一七九 袁峻聲一七九 鐸一七九 馬汝郁一七八 陳占元一七八 劉國英一七七 項堯一七八 方榮齡一七七 劉一七七 丁振武一七七 紀鉅琰一七八 富紹周大魯一七七 王光寅一七七 王

勝之一七六 涂開華一七六 王鑑識一七六 蔡發慶一七六 應錦彬一七五 劉德潤一七六 王恩南一七五 高家顯一七五 于敬修一七五 張文忠一七五 姜海賓一七五 王華民一七五 郞召棠一七五 孟昭昌一七四 敖全璋一七四 趙凱一七四 關文徵一七四 陳宏毅一七四 容翔一七三 高占春一七三 劉居康 鳳麟一七三 石慶斌一七三 王承先一七三 吳 韓繼祖一七一 韓殿臣一七一 崔培基 魏墨林一七〇 陳萬鎧一七〇 李鴻銑一七〇 宋玉珩一七〇 張慶珂一七〇 達一六九 都履和一六九 胡彩一六九 賀基 劉世文一六八 馬傳胤一六八 徐炎一六八 譚永和一六八 陶景武一六八 劉德權一六七 于郇興一六五 張雲鳳一六五 王玉振一六五 秦紹周 鄭友賢一六五 劉德純一六五 張守身一六三 蔣國銓一六三 張玉山一六三 崔兆麟一六一 張榮一六一 陳伯雄一六一 鑑一六一 于長述一六一 謝承恩一六一 劉修 張守德一六〇 何丙炎一六〇 正青一六〇 徐子楨一六〇 信鵬超一六〇 王 萬鳳樓一六〇 李芳亭一六〇 馬象驊一六〇 詹書源一六〇 孫壽昌一五九 趙憲文一六〇 鄭喧 袁成素一五八 王海峰一五九 武一五八 張鳳舞一五七 富瑞麟一五八 韓希吉辰一五七 劉文陞一五六 齊銘鼎 高文軒一五七 趙治華一五七 張 馮恩田一五六 朱啓雲一五六 戩凱還一五六 劉廷選一五六(以下一五五票)蘇兆榮 蘇慶芳 鱗 趙貴椿 姚玉清一五四 張傑臣 賀福受 胡澤文 許榮華 顏景魯 高浚奎 高辛元 關榮 春平一五三 馬金波一五三 朱會恩一五四 劉 岳連山一五四 婁宗漢一五三 張達興一五三 秋鼎年一五三 王崇嶙一五三 任仲謐一五二 白文鍾一五二 王哲吾一五二 王廣怡一五二 夏景芳一五一 陶双壽 趙景山一五一 萬景曜一五一 魏錫嘏一五一 洪文傑一五一(以下一五〇票)何其玉 王起升 厚韓樹棠 張申甫 張毓崙 高國杜 陳耀清 戴鎭寰 丁夢武 丁澄祥 李枝森 丁汝霖

王紹琛一三三(以下一三〇票)閻秦麟 王備 池景濤 馬廣年 蕭文彙 吳隆昌 蘇炳文 張昭英 劉漢卿 韓景雲 趙伯俊 王家祥 楊占山 張季臣 汪文熙 李久緒 陳輔陞 吳福誠 崔榮陞 劉振聲 胡鳴清 關祥安 許德振 丁蘭昇 王履中 李天實 宋德玉 梁岩 孫鴻志 張全興 崔福坤 溫酩德 萬錫璽 江鴻昌 王福維 于鳳樓 王治蘭 石景安 胡文藻 唐鳳甲 陳紫瀾 張文清 富有之 趙錫慶 蔡亞民 謝珂 鄭召棠一二九 馮文洵一二八 李煥庭 夏俊章一二六 董廣垚一二六 李樹茂一二六 李春榮一二六 徐霖一二六 宋文郁一二六 張玉琨一二六(以下一二五票)王文閣 李恩榮 高乃濟 張海嵐 羅惠 張貽燕 韓朝棟 潘殿保 崔伯山 田玉山 王多文 王通麟 劉錫慶 張錦波 胡漸群 劉潤川 王善 王爾晦 沈韶塤 賈尊 劉善錡 汪維城 張家璠 金在鎔 崔文瑞 吳玉成 趙杜安 郝嘉 劉之墉 趙壽祺 慶春 麗國光 李馨山 劉毅父一二四 何丕顯一二四 劉榮一二四 譚玉振一二四 趙仲仁一二四(以下一二三票)常宗信 楊玉山 景揚一二三 張樹珊一二三 趙慶墉一二三 張纖忠 董玉林 喬翰墀 王陞 馬延勳 陳長 劉伊得貴 張唐 莫墾岫 于喚春 卜世璜 克勤 富連明 陳裕恭 高連海 李逢春 楊寶源 田中琦 唐乃嵩 高元 張仁序 陶際(以下一二〇票)劉榮滌 高其達 蓋春華 馬士清 陶盛壽 梁壽祺 馬全福 王吉昌

景沂一〇九 王者賓一〇八 李純 高翔一〇八 郭鶴峰一〇八 陳紹禮一〇八 陳子源一〇八 馮廣 馬香圃 梢壽 李樹棠 金是山 程紹漂 潘萬超 王杜 玉春 邵麟 鐘祺一〇六 王壽山 常永春一〇六 沙淺川一〇六 喬振 顧孟峯一〇六 齊學禮一〇六(以下一〇五票)李樂山 張有 魏廷演 楊魁元 譚英多 高蔭棠 世昌 王自新 張景儒 申德服 朱冠卿 朱吉祥 宋佩文 楊致煥 鄭繼周 朱席珍一〇四 安景文一〇四 郭清一〇四 王承顯 蒼書助一〇四 吳嘉謨一〇四 清山一〇三 盧蔚陵一〇三 韓蔭軒 張選三一〇三 崔克欽一〇三 李長庚一〇三(以下一〇二票)費耀東 齊季昌 齊倚仁 劉裕祿 李洗塵 王德林 李東閣 拄 岳維川 畢贊華 楊樹人(下以一〇一票)呂惠 連彭 文中 敖慶喜 黃居九 汪松年 嚴紹泉 劉煥章 滕亦朝 趙湘周 林文衡 趙顯堂 楊冠周 長熙 姜興岐 邸振倫 林維翰 呂儒溪 張志新 吳鎭 王忠孔 吳士傑 李廣聞 李良忱 李良傑 朱占元 朱萬選 成英 王鴻圖 王仲勳 楊樂州 王守忠 邵邦翰一〇〇 林凱 達胡一〇〇 青樂布一〇〇 托克塔 穆勒一〇〇 圖們滿 通維一〇一 劉鐵濤一〇〇 鄧延壽 鍾毓清一〇〇 顧作濬 臧策勳 (女界)姚允治一〇三 顧朗軒 崔淑範一〇二 王劉淑貞一〇一 申民强一〇一 趙秀儒一〇一 汪琛

熱河

湯玉麟一六八 佟德一五九一 李承業一五七 楊吳玉如一〇五 張子良一五四 贊廷一五三 鍾萬金一四三 高清順一四三 劉寶慶一四二 孫澤周一四七 崔蔭階一二九 湯佐榮 昭田一〇六 張貴良一〇七 劉香雲 蕭維新一二一 富春一〇九 周鐵鐸一〇二 張從雲 石文華一〇九 楊璞九九八 董福亭九九五 孫公諾九八一 崔新五 忠訓齋九七 李宗元九七 馬 趙國增九七 張翊宸九七 李樹春九七 闞克莊九七 李元著九四 夢吉九〇七 高治九〇一 賈如韓九〇 蓋允恭八〇一 馮順生八〇九 蘇紹泉八六 龔雅亭八六七 周子訪 王煥七〇 金鼎臣七〇 趙振綱 姜遇昌六一〇 房學卿三八 劉少卿三八 賀昱霖三一 王鑑瑞 郭鼎九三八 李孔芳三七

拜泉

段耀先三三七 吳松林三〇 柴樹勳三五 易振武三〇 蔡宗讓 梁子豐三九三 楊子平二六 馮潤章 彭金山 蒞魁田 馮毓亭 林慶春 趙樹森 劉兆和 谷紹忠 孟喜祿 蔡慶霖 王琛芝 高元福 鄭 寶玲 苗經瑞 王樹華 郭恩澤 于興泉 鐵子貞 高巖 傅春山 齡雲樓 于霖生 劉瀛 高尙志 劉兆濤 俊慶 郁春霖 南廷芳 丁作辰 丁作寅 李毓琨 田鳳儀 李毓芳 陸貴 宋康生 鑫壽山 劉希奇 邢樹寶 江宗海 王澤溥 李茂林

（接第十二面）

先九〇三 趙晉善六〇 劉玉璋七〇三 李萬臣七四六 李桂芳七四五 劉一鵬七四三 張象昀七四二 于作霖七四一 成瀛洲七三一 岳崇申七三一 楊遇春七二一 吳格忱七二〇 王繼先七〇八 劉顯七〇八 隋文志七〇四 劉燐程七〇二 李端六九九 富春田六九八 傅魁武六九九 教德興六九九 洪維堪六九七 高雲卿六九六 盧宗泰六九三 劉鈞六九二 高蔭柏六九一 高鶴峰

長春

哈爾濱

農安

双陽

伊通

榆樹

磐石

一面坡

富錦

阿城

珠河

賓縣

敦化

額穆

依蘭

德惠

舒蘭

穆稜

双城

長嶺

扶餘

下九台

吉林省未分縣別

黑龍江

（以下接經濟欄）